中華郵政局掛號認爲新聞紙類　明治三十九年十一月一日第三種郵便物認可

陽歷十一月二十一日　盛京時報　禮拜四　第一千八百十二號　（一）

盛京時報

論說

論東三省農業

有以工立國者。有以商立國者。有以農立國者。若吾國則以農立國者也。以農立國故民爲邦本。食爲民天。自古迄今。無不用重農政策。而況在富於農產之東三省哉。昔史公著貨殖列傳。於樹藝畜牧之利。言之綦詳。而惜乎千百年來。農學失傳。貨棄於地而不收。地浮於人而不治。閉關自守。農人終歲勤苦。尚不免於凍餒之虞。若值此世界實業之大競爭。前途不急求挽救之方。其農業不亦且儳乎不可深恃。吾國之留心農事者。曷不於東三省加之意乎。東三省所產農糧。每年輸出。遠及歐美。故其農產之價值。遂一躍而喧騰全球。遐邇爲之注目。而於是購買者日益衆。輸出者日益多。刻意而振興之。非徒足握東三省經濟之霸權。卽進而戰勝於世界商戰之場。亦無不可。第需求過率。供給斯難。迴顧域中。沃壤腴田。強半草萊未剪。已耕之田。十僅五六。龍荒萬里。郭景純不以之興歟乎。東三省有此地利。有此時機。若不急起而直追。非僅我東省農民之羞。抑亦全國利權所繫。近者議論之士。鑒各國工商競爭之烈。大聲疾呼喚起國人。以圖振作。大有以農業爲不足重輕之概。其計之失當。甯待辯歟。試先以工業言之。工之盛衰。視銷售多寡以爲衡。我國新出之工藝。其能否與列強物美價廉之物品。一相比較乎。是不待智者而已決矣。卽使竭蹶而圖之。本國之外。窃恐別無銷路。此當俟農業大興時代。民財既厚。購買之力日強。然後工藝始可呈活潑之象。且試再言乎商。商之地位。處乎生產與消費之間。而爲之媒介者。由農業上之原料。運之以工。而又以工業上之製造品。通之以商。故農業興而工業亦因以盛也。農工盛而商業乃益發達也。農爲百產之原。舍農而言工者非。貴商而賤農者亦非。若農業不興。其工商兩途。坐此而不至於交困者。未之有也。況乎邊疆荒昧。村落空虛。亟宜斬刈草萊。開闢土地。移民以就待墾之地。生聚教練。以屯田之法行之。亦爲勢不容緩。遵行數年。將見邊境荒寒。頓成沃壤。高原低隰。年穀豐穰。由是觀之。則農業之關係於國家者。良非淺鮮矣。然則今之論者。果由何道。而可以致農業之發達乎。設農務會也。立農事講習所也。凡於農法改良之要。力倡導之。如此。則東三省固天然之農產國也。夫農法改良。固爲發達農業之一端。然以論夫今日之東三省。則尚有較此尤急者。其諸視爲第二級之施設乎。蓋東省土田膏沃。地質純良。經千百年之蘊畜深厚。天地滋養之力。如草根木皮。皆爲自然肥料。厚積地表。非一時所能疲竭其力。故一經播種。不勞而致豐收。徵諸近日之新墾地。方當知斯言爲不謬矣。雖其已耕之土。有墾自數百年以前。然地方宏深。久而弗竭。所有糞田之費。以及耕耘種植之勞。實較內地各省。廉儉數倍。故農產改良之說。若非東省之所急。其地力亦有所不需者焉。惟近日之急務。應統籌全局。定根本上之計畫。如荒田之何以開墾。農民之何以招徠。農事教育之何以施行。農人智識之何以開闢。厚民衞民之道。又何以講求盡善。俾民可以長利而久安。經營擘畫。既善且美。夫然後民生以厚。民智以開。漸進之以改良種植之法。勢不難迎刃而解。否則因循敷衍。徒眩外表。表面之新法。舍本圖末。於事有何實濟耶。有重農之思想者。亦可於此加之意矣。

吉林都督公署

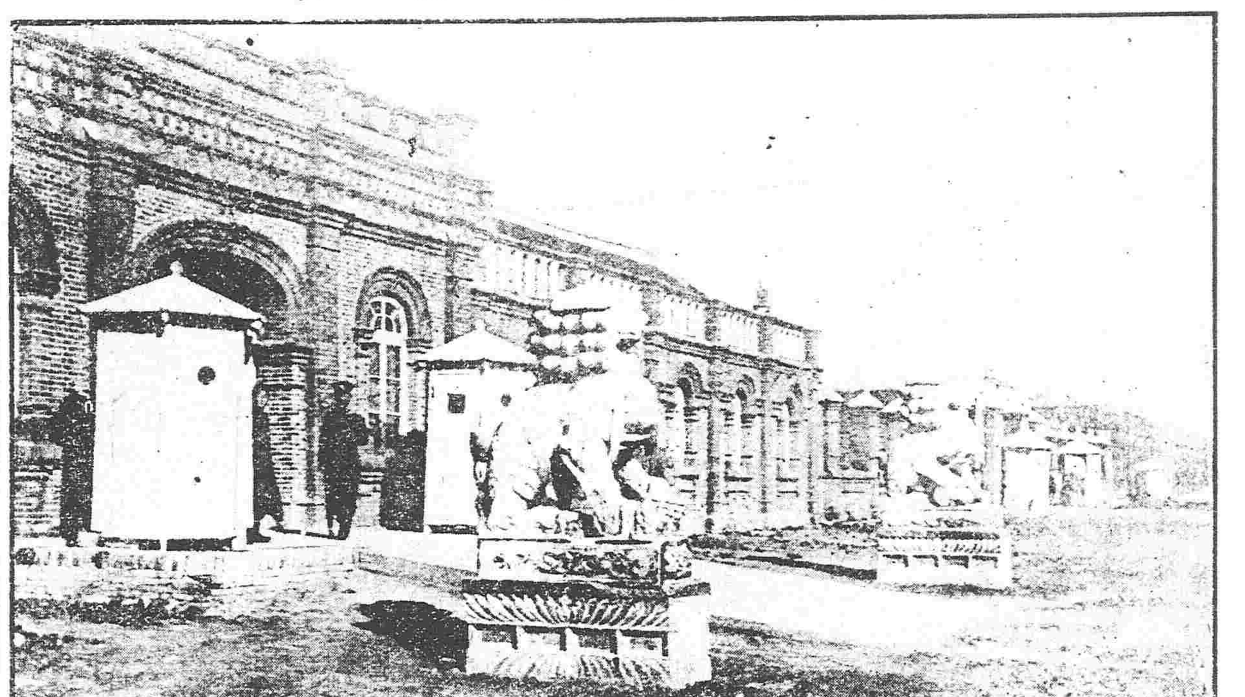

休刊日…中日大祭禮拜日之翌日
大正元年陽十一月二十一日　陰十月十三日
本報價目　每張銅元五枚每月七角　外城郵寄每月八角半　半年四元八角全年九元
告白刊例　一行五號字十五字起碼登一日者每行四角登長期者價目面議
發行人　一宮房次郎
發行所　盛京時報館
奉天大西門外大什字街路北
電話　日二二一番　中四三〇號

雜錄

論孔教是一宗教（續）

（留美博士陳煥章）

第三條　孔教之經典　孔子之事業莫大於作經蓋六經皆孔子所作也刪詩書訂禮樂纂周易修春秋孔子最大之事業也孔子曰吾自衛反魯然後樂正雅頌各得其所此孔子作詩作樂之證也禮記雜誌曰哀公使孺悲之孔子學士喪禮此孔子作禮之證也論衡須頌篇云欽明文思以下誰所言也曰孔子也此孔子作書之證也論衡謝短篇曰伏羲作八卦文王演爲六十四卦孔子作彖繫辭蓋除伏羲八卦文王重爲六十四卦之外凡易經之文字皆孔子所作也乾鑿度云垂皇策者羲卦道演德者文成命者孔通掛驗又云蒼牙通靈昌之成孔演命明道經此孔子作易之證也孟子孔子懼作春秋此也作春秋之證也是故演孔圖曰孔子作法五經運之天地稽之圖象質於三王施於四海論衡對作篇曰五經之興可謂作矣又效力篇曰孔子周世多力之人也作春秋秘書微文無所不定又讖告篇曰六經之文聖人之語動言天者欲化無道懼愚者之言非獨吾心亦天意也此不獨明孔子爲作六經之人且明六經動必言天之義蓋欲化無道而懼愚者不能不稱天以臨之也此孔子之所以爲宗教家而孔教之所以爲宗教也且孔教之爲宗教尤有明徵焉春秋演孔圖曰獲麟之后天下血書魯端門曰趨作法腹聖沒周姬亡慧東出秦政起胡破術書記散孔不絕子夏明日往視之血書飛爲赤鳥化爲白書署曰演孔圖中有作圖制法之狀此孔子受天命之符瑞也孝經右契曰孔子作春秋制孝經既成孔子齋戒簪縹筆衣絳單衣向北辰而拜告備於天天乃洪鬱起白霧摩地赤虹自上下化爲黃玉長三尺此孔子制作功成而封禪以告於天天亦受之也是故孔教之經典實與天有密切之關係此孔教之所以爲宗教者也

第四　孔教之信條　既服儒之服而誦儒之言矣則行儒之行尚焉儒行者孔教之信條也鄭玄曰儒之作蓋孔子自衛初反魯時也考儒行一篇共十七條皆孔子爲其教徒所立之規條也雖所陳之事亦有前後乖異者則如孔穎達所謂儒包百行事非一揆量事制宜隨機而發也吾教中人果能以此篇自治則不愧爲儒而已受孔子之戒矣吾昔在紐約會爲孔教義學著有儒行淺解一孔今不贅

第五　孔教之禮儀　凡宗教必有儀式苟孔教之儀式則最爲詳書矣禮經（俗稱儀禮）之所著禮記之所述大小精粗靡不畢具事神事人均有定禮信乎孔教之爲宗教也

第六　孔教之鬼神　今之謂孔子爲非宗教家者動曰孔子不言鬼神而不知非也論語謂子不語怪力亂神李充釋之曰力不由理斯怪力也神不由正斯亂神也（未完）

滑稽詞壇

▲戲擬限期戒斷貢癮告示

爲出示取締事。照得鴉片一物。流毒中華。迭經政府下令嚴。禁並限期戒斷在案。惟社會錮習。尚有一種熱念。深印腦筋。漸漬成癮。名曰科舉癮。其癮與鴉片同。自前清廢科舉。此癮稍減。但實雖不存。其名猶在。蓋種積頭銜納入學界。顚倒夢想。傳染亦多。民國成立。一切獎勵皆行取消。純一以求學爲目的。以爲此種嗜好。可不復見。不意近日士流。於舊日科舉癮中。如翰林癮。進士癮。舉人癮。不復發作。惟貢生癮一種。尚未消除。故以最尊貴之畢業生。謁祀之日。演劇設筵。遍發請帖。帖內名籍語氣。皆含有得貢極過癮之意。此事發生未幾。又有入禀求發貢生者。禀內措詞。一若畢業太遲。不獲貢生褒勵。引爲缺憾。且已報條高貼。遍挂燈籠。特書歲貢頭銜。以期一時快意。此皆上癮太深。如吸烟者之多年老癮。故癮發之時。神思昏亂。語無倫次。若此現今世界。豈容有此等嗜好。復存胸臆。爲傳染之媒介。爲此示仰沾染貢癮人等。須知人知之亦貢。人不知亦貢。貢爲舊日之名詞。不復容於現在。自出示後。廿分鐘內。將貢癮一概戒斷。毋許復存。倘敢故違。定施以相當之罰。勿謂言之不先也。此示。

摘髮奇癖

巴黎某雜誌載國今后有奇癖平時喜摘取德皇皇子及各親王子之頭髮以極狹小之水晶合或金合或寶石合密藏之於合內並書摘髮之年月日每屆勝節或自已誕日必將諸合悉行取出發示於諸大臣之前以表其親愛子孫及親戚之心即以此髮作爲紀念品者也

按西俗婦女結拜姊妹均用紀念戒指樣式不一惟必空其內有機關爲之開合將以自頭髮略取數條置於戒指內而后互相換送以盟永好德皇后之摘髮殆本此習俗乎

火車時刻表

中華民國
急車　往北（大連行）
安奉、長奉往南　奉天　禮拜　開　到
大旲、金州、瓦房店、熊岳城、大石橋、海城、湯崗子、遼陽、蘇家屯、奉天、鐵嶺、開原、四平街、公主嶺、長春　開　到
往北　蘇家屯、千金寨、撫順　前　後
往　安東、鳳凰城、雞冠山、本溪湖、橋頭、奉天
大連、大旲、小平島、旅順　開　到　前　後

火險告白

啓者弊行經理火險已有年矣今因推廣交易起見特添承保　市貨、屋產、家私、衣箱、棧房、貨物等件凡遇不測立即照章賠償毫無延緩如蒙紳商賜顧者移玉弊行面議可也今將保費開列於左

保頭等平房　每壹千元　八元
保二等平房　每壹千元　十元
保三等平房　每壹千元　十三元
保頭等房內存貨　每壹千元　十二元
保二等房內存貨　每壹千元　十五元
保三等房內存貨　每壹千元　二十元

代理　明治火險公司
代理　日本火險公司
代理　共同火險公司
代理　東京火險公司

奉天大西關　三井洋行　電話　中國一一五五號　日本二一二號　日本三一五號

往上海定期輪船廣告

神戶丸　十一月十六日（陰十月初八日）
西京丸　十一月廿一日（陰十月十三日）
頭等票日金四十圓（一去）日金六十四圓（來往）
二等票日金二十五圓　仝　四十圓
三等票日金十圓
事務所及在營口遼陽奉天鐵嶺長春各站均可發賣聯絡船車票
大連開每禮拜四　上海到每禮拜六　上海開每禮拜三　大連到每禮拜一
兩輪船現均備有無綫電信以期送信迅速而謀乘客之便利

南滿州鐵道株式會社　大連埠頭事務所

日本郵船會社瀛船廣告　由大連埠頭起

山東丸　十一月十四日（陰十月初六日）正午開　往門司神戶橫濱
酒田丸　十一月十八日（陰十月初十日）正午往太沽
日本郵船會社代理店　三井洋行大連支店　電話（二一〇）（四六〇）
乘船票由本出張所自買如有乘客請至本所購買

客棧改良大減價

敬啓者敝棧前登廣告住客早晚兩餐價洋五毛六人棧棹開飯限定鐘点過時不候以致客商諸多不便抱愧殊深茲於陽歷十月二十五日實行改良減價嗣後每位客房飯洋四毛兩飯乃是大米兩碟一碗各在各屋隨便開飯勿需等候如有女眷另有單間敝棧與各棧不同由站來客概無車行車錢現擬改良辦法如由站來客除尊客給車脚外敝棧額外每位給車行錢壹角恐未週知特此佈告

奉天大北門裡　華東第一客棧興記謹啟（電話三百七十九號）

橫濱正金銀行奉天支店
奉天城內四平街　電話十二番
資本金四千八百萬圓
公積金一千七百五十萬圓
總店　橫濱
支店　神戶　東京　長崎　大阪　倫敦　里昂　紐育　桑港　孟買　布哇　哈爾濱　香港　上海　長春　安東　北京　大連　旅順　營口　遼陽　鐵嶺　漢口　天津

命令

臨時大總統令　（十一月十八日）

據呈籌辦各防及外城搶案破獲情形辦理尚屬認眞仍應嚴飭所屬加意巡緝此令

據該部呈稱張成權原係旅長應補少將至武漢兩役懋著功勳應劃歸臨時稽勳局核獎等語已悉應由該部即行廣東都督查照此令

據蒙藏事務局呈稱創設蒙藏回白話官報開辦經常各費請飭部照數速發等語交財政部查核辦理並由國務院轉行該局知照此令

據參謀本部呈請將臨時豫算內之特別費設法撥給俾資應付等語應由財政部速即籌發此令

參議院議決**國籍法**本大總統依約法第三十條**公布**之此令　（十八日）

領參謀總長事黎元洪呈請任命朱次璋爲湘北陸軍測量局局長應照准此令

領參謀總長事黎元洪呈請任命謝剛哲爲局長沈鴻烈淩霄杜逢時爲科長應照准此令

財政總長周學熙呈請任命鄭釗王颺施經杰閻恩晏才傑爲僉事應照准此令

陸軍部呈核議鑲**藍旗滿洲都統**請以**德順**坐補驍騎校請予准補等語應照准此令陸軍部呈稱綏遠城將軍請以錫齡補防禦普淵補驍騎校請予准補等語應照准此令

據陸軍部呈稱核覆察哈爾都統請以多普端補副參領應准其補放等語應照准此令

陸軍部呈核議**鑲藍旗滿洲都統**請以**德勝**補印務章京阿昌阿長喜景均補驍騎校請予准補等語應照准此令

陸軍部呈稱核覆新疆都督請以蕭大發補游擊廖正科升補游擊馬致和補守備請予准補等語應照准此令

據陸軍部呈稱甘肅等省調補留任千總把總各員彙案具呈等語應即照准此令

黑龍江都督宋小濂呈稱江省**盜匪肅清**擬將**出力將校弁兵**另案分別**獎**邺等語應交國務院陸軍部查核備案此令

新疆都督電呈卸署甯遠縣知縣趙□盤虧空公欵請革職監追等語**應**照准此令

指令外交部　黑龍江都督

據該都督呈請將上年**江省防疫請獎**案內**遺漏各洋員酌予寶星**等語應由外交部查核給獎此令

指令陸軍部

據該部呈擬定停止補授上等各級陸軍官佐日期應即照准其有特別功績者仍准量予補弁不在限此令　（十八日）

任命**應德**閎爲**江蘇民政長**此令

▲參議院議員選舉法華僑選舉會施行法

第一條　參議院議員選舉法第四十條於第一屆選舉不適用之　第二條　於第一屆選舉華僑選舉會由華僑僑居地所設各商會中華會館中華公所及書報社各選出選舉人一名組織之前項商會以經本國政府認可者爲限中華會館中華公所及書報社以選舉法公布前設立者爲限　第三條　本施行法自公布日施行於第一屆選舉完畢廢止之

▲暫行審計規則

第一章　總則

第一條　本規則爲審計國家之歲入歲出及一切財政之規程會計法及其他法律未公布以前京外各官署及其所屬局所均應遵守　第二條　財政部及各主管官署暫定之一切會計章程收支規則等與本規則不牴觸者仍有効力

第二章　稽核支出

第三條　各主管官署應編造每月支付概算書咨送財政部核辦轉送審計處覆核後再行知照財政部辦理　各主管官署編造每月支付概算書應將人數銀數詳細分填其係購買物品及一切用項應分別將物品種類及其價值詳細開列　第四條　各主管官署每月領欵時應按照支付概算數目塡寫領欵憑單咨送財政部核辦由財政部發交發欵通知書一面將領欵憑單送由審計處查核　領欵憑單格式由審計處編定但於未頒布以前應先與財政部及主管官署協議　第五條　各官署接到財政部發欵通知書時應具三聯式總收據由該管長官簽名派員赴庫領欵以一聯留庫備查以一聯由庫轉送財政部計股存案以一聯由庫轉送審計處備核　第六條　各官署每月支付概算書之欵目中有以國債籌辦各應依照暫行審計國債用途規則處理之　暫行審計國債用途規則另定之（未完）

北京專電

俄調哥薩克軍赴庫

英電轉述俄京來電云俄政府現已**調派哥薩克軍陸續開赴庫倫**

分提軍費二千萬兩

各省代表日昨會議決定**各省擔任軍費二千萬兩力迫政府決行征蒙計劃**並已通電各省商工家要請贊助

汴匪南下消息

據漢口來電云**河南匪徒三千南侵**在湖北**襄陽一帶**肆行劫掠**勢極猖狂**黎副總統已派**第六師前往勦撫**

唐紹儀之蒙事談

唐紹儀答覆大總統關于蒙事之詢問內稱**庫倫獨立之運動**早在**共和宣佈以前**前清政府前曾向駐京俄使通告以**蒙古爲中國完全領土**而前清時代**一切條約均由民國承繼**已通牒列國認爲有効然俄國至今以蒙古**視爲非民國之領土**甯有此理耶查此事係俄人先**破壞國際之公理**故必不難解決云云

組織中日淑女俱樂部

據滬電云**孫黃兩先生之夫人**及其餘**革命婦人**共計二十餘人發起**組織中日淑女俱樂部**聯絡**兩國女界**以資國交聞擬派**代表不日赴日**提倡一切

交通總長赴滬奚爲

交通總長朱啓鈐日前密奉大總統之命**前赴上海**未知其目的何在

禁衛軍開赴濟南

禁衛軍三千前日過津**前赴濟南**

兵工廠開工消息

大總統日前電致**黎副總統**令轉飭**漢陽兵工廠**即日開辦**趕造槍砲子彈**以應急需

庫倫官商被逐出境

庫倫消息**蒙古政府**現已**履行俄蒙條約**飭將庫倫**華官及華商全体驅逐出境**全蒙華民聞悉此信驚懼異常

馬隊進駐大青山

晉省馬隊一旅現已**出關駐紮大青山**以資防蒙

東京專電

日皇駕返東京

日陸軍**秋季大操**已於**十八日**蒇**事日皇**因即於**二十日**由川越町**返駕東京**

貸欵利率加增之結果

自日本銀行日前將貸欵利率增加以來一般金利均形奇昂聞東京重要銀行三五家亦訂於二十一日起將其定期存欵利率加增六厘

巴爾幹風雲彙電

勃軍提出之媾和條件

據伯林來電云**勃牙利亞**向土耳其所**提出之媾和條件**如下

一　土耳其須將駐紮**察達查阿特里亞諾堡君斯坦丁堡**等處之**軍隊一律撤退**

二、**須開土京**君斯坦丁堡城**歡迎勃牙利亞軍**

三、須將勃軍**業經佔據**之土國**領土**一併**讓勃國**

四、土京**君斯坦丁堡**須歸**各國公同管理**

五、須將**達塔尼爾海峽開放**准各國**船隻自由通航**

六、**須賠償**勃國於此次戰役所耗費之**一切軍費**

勃軍炮擊察達查

勃牙利亞軍現向**察達查陣地開礮攻擊**咸謂該砲擊實係日軍砲隊於日俄戰時在遼陽轟擊俄將庫利哥夫部下**以後尤極激烈之炮擊**戰也

恐未必能得滿意之覆答也

奧國現下仍**靜候塞爾維亞之覆答**然由塞京伯爾格拉土各報之所言觀之該國覆答之不能美滿結果蓋可概見矣

各國軍艦派陸戰隊登岸

據駐紮君斯坦丁堡法國大使館來電云停泊於該港之**各國軍艦**現已特**派陸戰隊上岸**以便**保護僑**民聞若英使館佈置一切可收容兵士一百五十餘人

▲總統府紀事

（十五日）

一黎副總統來電詳陳討蒙政策　一馮都督來電密陳大計　一贛督來電報告續派代表來京會議　一豫督來電條陳對蒙事項　一倪嗣沖來電報告勦匪獲勝情形　一伍廷芳來電密陳對外辦法　一趙總理面陳國務院會議蒙事各案畧　一交通部呈派員審查招商局報告情形　一參謀部呈遣員調查軍秘事項並該員等出京日期　一蒙藏局呈報組織蒙事研究會情形　一甘督來電詳陳外國銀行代辦公債之弊請阻止施行　一胡漢民來長電再陳省長宜用民選之理由請速核定　一晉督來電密陳晉北防務　一奉督來電密陳調查駐奉外兵確數　一陝督來電請借外欵　一財政部□核議岑春煊電請借欵辦法　一分電孫中山黃克强徵求對蒙意見

（十六日）

一黎副總統管浙皖贛粵奉吉各都督均來密電陳述征蒙事項　一幣制委員會呈議遴衛士林幣制案一件　一胡漢民呈條擬收回紙幣說帖一件　一畢桂芳來電報告塔城情形　一陳其美來電一件詳陳大計　一張錫鑾來電畧陳東省情形危迫請設法預防　一直督來電請速整飭軍備　一蒙藏事務局呈秘密說帖一封　一張紹曾來電報告勸慰烏昭達盟等處情形　一陸徵祥來府請調密議交涉案　一駐京代表等封遞公呈一件　一顧保衡來電密陳庫倫近況　一參謀部呈偵查蒙情報告一件　一參議院來咨一件聲覆外交總長投票情形　一趙總理來府密陳與參議院接洽對蒙各辦法　一國務院彙呈對外條陳十三件　一傅良佐電陳設防情形

▲國務院紀事

（十六日）

一蒙藏事務局函送本局核減參事秘書僉事等級表暨十一月份支付預算部單請轉飭財政部查核放給　一財政部請將八九十三個月決算清冊從速造清並聲明各衙門本月經費亦須俟此項決算及本月支付預算到齊方能撥放　一黑龍江都督咨達璦琿州廳屬昌五城改建縣治變通辦理情形　一新疆都督咨和闐州唐牧查辦本州墾荒事已將各地畝清理造齊呈核無異等因請鑒照　一東海關監督王潛剛呈報接管烟台民政外交事宜日期　一北洋淮軍第一營管帶高青雲報告本營帶隊游擊三河寶抵蘇州一帶獲匪正法情形　今日秘書因要公未出席

各園　陰曆十
天仙　本園開設
早　晚
慶豐　本園開設鼓
早　李福臣　金小山　小有才　宋慶玉　雲仙　小來順
取洛陽　忠孝牌　桑園會
晚　宋慶玉　麻子紅　雲菊芬　月月紅　小月菜　小蔡仙
紅逼宮　吳國會　古樓會　汴梁圖　拜壽算糧
第一　本園開設在
早　楊百令　李桂芳　小翠王　楊金香　蕭桂芬
八百年　四盤山　審秋配　富春樓　洪羊洞
晚　一聲雷　趙連姆　滿堂紅
余庫關　金水橋　十萬金
天桂　開設在小河沿
早
吉祥
天緣
下午七點起　自昨日　下午七點止　至今日

各埠糧食

長春　[illegible]
公主嶺　[illegible]
四平街　[illegible]
開原　[illegible]
鐵嶺　[illegible]
奉天　[illegible]
營口　[illegible]
大連　[illegible]

民國要聞

●某當局關於庫倫事件經過之談話

政府自共和成立以後即設法取銷庫倫獨立三月間大總統因哲布尊丹巴來電即致一電告以共和成立聯合五族組織新邦勸令取銷該喇嘛覆電極推崇大總統並稱亦知蒙古力量難成一國惟言須商隣邦已露不能自主之意即致第二電囑其決斷該喇嘛覆電仍以隣邦爲詞兼有靡死誰手之語政府恐事情電文未能達意因令辦理蒙旗事宜之某親王組織統一會之某顧問用秘密方法運動外蒙某親王委任者爲三喇嘛某郡王等某顧問委任者爲某喇嘛分別前往洽接報告哲布尊丹巴亦欲取銷獨立特爲蒙古杭達王等所把持而實則內蒙某旗之蒙人海聯習與俄熟爲之謀主庫倫兩次覆電皆先請示俄人由海聯以俄意作覆三喇嘛至而無効某郡王則仍羈執未釋某顧問所派運動之人回稱已與活佛密商許重資數十萬結其親密人等呈有成約計十二條且云俟正式取銷公文到後即免此項當由中央致電勸令取銷並聲言如不聽從即當興師嗣聞庫倫集議數次仍爲人阻止政府亦用和平辦法難於解決不得已有用兵之議那親王之授烏城將軍兼辦烏車兩盟原令帶兵赴鎮以期收一舉盪平之効乃俄館聞有任命即照會阻止詞頗決裂如新伊各軍之進規科城俄亦阻之甚力該國領事致楊督等照會竟有新省進兵必致擾亂當負責任之文政府又飭外交部與之交涉俄館迭送節畧堅稱政府阻止進兵此政府對於庫倫取銷始欲以和平解決又欲以武裝解決並未放鬆之大概情形也將來當再將關係用兵外交及各項辦法之文件無關機要者擇要宣布以供衆覽云云

●庫倫叛離之眞相

（一）庫倫活佛夜郎自大自庫倫獨立之後袁總統以五族平等之心爲勸慰撫會之計劃已再三去電勸告並擬派員宣慰庫倫活佛夜郎自大自外生成竟致來電拒絕措詞極爲荒謬畧謂貴大總統量函大海聯合五族創建共和新基實爲中外所景仰惟我蒙族遭此競爭時代處此危險邊境所有一切究與他族迥不相同其中委曲不待細陳諒在洞鑒勞人干涉有碍主權吾雖不敏客知梗概祇以時勢所迫不得不如此耳否則鹿死誰手尙難逆料再四思維與其專員來庫徒事跋涉莫若介紹隣商權一切之爲愈也鄙意如斯未識尊懷若何適蒙古君主哲布尊旦巴喇嘛（二）松彥可汗助紂爲虐庫倫活佛哲布尊旦巴本一老昏迷既聾且瞶之喇嘛也其所以如此跳梁皆係僞內閣總理松彥克汗助紂爲虐也松彥可汗原名海瑞本蒙古旗人通曉漢文曾在京某王府當差因犯罪逃至庫倫所有籌兵籌餉結納俄人勾串胡匪驅逐華商等事皆係一人主持爲外蒙古叛離最重要之人

●救蒙會之發生

京中各團體以蒙事危急聯合各大政黨發生救蒙會豫備救急方法四欵（一）要求總統重治梁如浩以謝國民（二）推倒現政府由各政黨協商共同組織政府（三）通電各省都督爲政府之後援（四）通電各國政府求爲援助定於十八日在湖廣會館開會與各大政黨籌議辦法

●參議院提議懲辦梁如浩

十五日參議院開會後張伯烈會提議云本席有數言請總理注意前之國務總理唐紹儀因國事艱難私行逃跑現在梁如浩又因外交棘手亦私行逃跑若不律以法律恐我國自大總統以下因畏難起見皆可私行逃跑將有國事于何處木席以爲梁如浩應以軍法從事以謝天下衆鼓掌

●國務院對蒙方針之定確

據確聞云日前國務院會議對蒙方針約決定三項擬提出參議院以求同意其要如左（一）征討庫倫不與俄國開仗南方軍隊調來防衛北方邊地在北地選擇耐寒强健之軍隊征討庫倫以聲明庫倫活佛之界活佛爲宗教上之代表不能爲政治上之代表且庫倫係蒙古一部分之地不得以全蒙名義與俄國締結條約（二）陸軍與參謀兩部均派能員到庫倫一帶秘密佈置一切豫備將來之戰爭（三）電飭駐各國之中國代表轉致各國政府要求開臨時海牙平和會宣佈俄國違公之罪

●蒙部不認庫倫之通告

蒙古王公聯合會昨發公布云中華民國建設以來內蒙全部六盟及科布多烏梁海青海新疆各盟均經贊成共和協同漢滿回藏人民共建新國惟外蒙古庫倫活佛哲卜尊丹巴勾結圖什業圖部落車臣汗部落內三數王公妄稱獨立僞立政府實則外蒙四部落來迤西兩部落各旗并未贊同質而言之祇是庫倫附近各旗與活佛之所爲蒙古全體中尙不及十分之一蒙古全體并未承認乃庫倫僞政府迺與俄國擅訂協約竟揑稱蒙古全體殊可怪異本會係內外蒙古各盟王公組織而成本會會員各有代表各盟旗土地人民之責并未承認庫倫政府有代表蒙古之資格該僞政府如有與外國協商訂約等事無論何項事件何項條約自應一律無効特此聲明

●閻都督自請征蒙

山西閻都督昨有電致政府畧謂蒙古本我藩屬共和建設五族一家較之往時尤爲親切我國本無虐待之條該蒙何以忽倡獨立之舉屢經宣慰不肯消擾亂邊陲貽害大局既已撫之不可慰之不能非大張討伐不足以固全疆閻自請親率大兵出征並稱山西現有馬步數十營皆精强足用再趕練數十營合之原有之師足決一戰特請政府速發命令以便整裝出發其原電聞有千言激昂慷慨大有醉臥沙場馬革裹屍誓不生還之慨

▲邀功者之無恥（北京）有某志士常誇號於人謂彭家珍之炸良弼係已之命令昨因中央電調四川張民政長來京極力反對多方阻撓大總統均不之聽某計窮術盡致書大總統畧言上年南北統一係余一人之力而擁護我公大力今公既得大位遂不吾從恐從此將有不利云云噫袁氏之爲大總統果出於一人之力歟

▲印人仗義（蘇州）上月二十七號上午八時駐蘇陸軍步隊第一團第七連營內有瘋兵名投入運河河水深有數丈寬約百米達河流最急其時並無船隻見者均束手無策幸有覓渡橋南亞細亞煤油公司門衛印人秘關不參在岸看見即和衣躍入河中奮力將該兵救起登岸得慶更生當即酬以銀洋該印人堅拒不受似此見義勇爲舍生救死實爲難得誠印人中之特色也

▲拿獲重要匪徒（山西）山西閻都督電稱晉省於十月中旬訛言四起一日數驚各官署各軍隊迭接匪函約期舉事函尾大書二次革命團拜啓現在業將送信人偵獲供出匪首王錫三金子通等多名即嚴密查拿均已拿獲該匪首等直供不諱擬將匪首金王二人按照軍法槍斃餘匪處徒刑已奉大總統覆電照准矣

▲回龍巨賊（雲南）雲南臨安府逵水縣所屬回龍山有巨匪馬雲山向不安分惟極殘忍從前即在該地專以勒索良民爲事已獲巨資數禺金近日又糾約賊匪馬連元馬國文林六十馬小中馬小老許連山涉小一等數十人帶快鎗爲事積案數十起近日又搶劫龍升何三家又在落水洞行劫槍斃李永有昨又劫去鄰寨牛馬千餘頭現在又往山心一帶嘯聚徒衆專掠行旅因之商人裹足道路不通始由蒙關道派兵前往查拿云

●警告英國對藏之計畫

探聞總統府昨接駐英劉代表密電畧謂英政府見俄蒙約完全成立深爲艷羨亦欲確定在藏進行計畫共有八端　一增加拉薩江孜等處英兵　二密運軍械入藏並加派偵探隊　三聳恿各班禪喇嘛反對共和　四修築印藏鐵路　五結織礦務公司　六以二師團駐印爲相機入藏之豫備　七與俄條約對於蒙藏勿得互相妨害　八派人測西藏詳細地圖大總統接電後已召集國務員密議對待辦法矣

●關於俄蒙密約之一斑

俄派專使廓索維慈與蒙古活佛所定之協約共二十一欵據德報所載俄使照會北京政府僅六欵其餘十五欵密未宣布茲探得其十五欵中尙有重要之七欵亟譯於下以供國人之研究　第一欵蒙古承認爲俄羅斯之保護國　第三欵俄羅斯担任代表蒙古保持在北方之利益　第六欵俄羅斯保護蒙古行政上之自由行動　第七欵俄羅斯准備供給蒙古軍事上之一切利器　第八欵俄羅斯擔任運動列强承認蒙古之獨立　第十欵俄羅斯在蒙古占最優特權享受森林鑛產墾殖之一切開伐採掘種種利益　第十三欵蒙古特准俄羅斯以全權在境內自由販買牛羊各畜此可與前記各欵同資參攷

來件

▲工務業圃業行董事劉連三代募國民捐

張巨才 五毛　劉廣起 二毛　趙秉富 五毛　王鴻有 二毛　李榮德 五毛　曹桂秋 二毛　焦鴻順 五毛　邰宗顏 二毛　張國明 二毛　李延華 二毛　蔣芝 二毛　劉淸芝 二毛　趙士元 壹元　田長春 貳毛　李開準 五毛　李純有 二毛　董成良 二毛　張金 二毛　戴廣貞 五毛　孟喜 二毛　閻志乾 二毛　方明 二毛　侯福齡 五毛　徐步周 二毛　關法祥 二毛　齊廣禮 二毛　劉義 五毛　蔡汝霖 四毛　趙天俊 四毛　王長春 四毛　張喜堂 五毛　徐恩祥 二毛　鄭永江 二毛　王岐山 一元　尙起名 壹元　田玉林 壹元　徐廣巨 五毛　于海雲 壹元　方慶澍 五毛　方有餘 一元　多錫九 五毛　劉尙選 八毛　王長齡 八毛　王永元 八毛　皮玉 五毛　劉吉連 四毛　王立綱 四毛　楊紹太 四毛　王義 四毛　王自生 三毛　黃奇峯 三毛　白玉成　楊萬澤 三毛　王汝和 二毛　張永其 二毛　邊振生 二毛　于殿淸 一毛　趙青山 二角　陸寶林 二角　張鶴齡 五角　楊瑞山 二角　于法存 四角　李順 四角　楊林 四角　陸玉山 五角　張玉堂 二角　戴世文 二角　于相庚 二角　李扶慶 二角　李廣生 五角　葛魁斗 八角　徐仕先 三角　杜景雲 三角　魏自增 三角　婁金閣 三角　魏某慶 三角　李樹棠 二角　楊汝景繼 二角　徐秉恒 二角　趙炳 二角　李永升 八角　任魁 二角　張鎭一 壹元　羅鴻福 五角　石峻峯 三角　馬金坤 三角　田牛春 二角　趙子貞 壹元五角

批示

▲公署批示　一道士唐本信呈批該廟認捐糧不樹木是否該道徒張發有被何文萃等所誘揑造結押抑係該道士當時樂輸事後翻悔之處仰鳳凰廳查明覆核奪副呈抄批併發

▲民政司批示　一胡張氏呈爲家人被害地照失存由批呈悉查鎭東縣現已成立等籌辦善後事務所招撫流之該氏房地各照衣飾等物既被蒙匪擄掠深堪憫惻仰鎭東縣飭所查明核辦設法保護該民仍應自行赴縣呈請切毋延誤此批副呈並粘仲錄批發縣知照

●勸業道批示　一張郁文呈批據禀組織豆計公司有益衛生藉以提倡實業殊堪嘉許詳閱章程亦屬可行所請暫行立案應即照准此批圖暨章程等件存

讀者俱樂電

▲教育不普及無以增長人民之智識實業不振興無以充國家之經濟斯言也在今日則固人人能言之人人皆知之矣特是困於財政對于斯二者不免有言之非艱行之維艱之慨然苟有熱心毅力者亟起以謀似尙易易吾國民而不欲鞏固民國事則已如欲鞏固速圖之幸

▲好鐵勿打釘好男勿當兵爲舊日中國之一種口頭禪於是當兵者非市井無賴卽社會蟊賊不特無以保衛國家之安寧反因之擾害人民之秩序今則此種謬說已爲有識者所力闢之矣大好男兒正宜及時奮起爲國死難幸勿畏葸退却任蒙藏之風雲日亟而安坐以糜國家之餉項雖曰兵凶危要知馬革裹屍爲男兒之大幸其生而無聞無寧死於沙場尙將留芳於後也敢死男兒盍興乎來（喃喃）

▲我說承認民國已有明文你說我不樂
▲我聽說中央政府兵强財足你說我不樂
▲我聽說鐵道建設不借外債你說我不樂
▲我聽說蒙藏邊事和平解決你說我不樂
▲我聽說外埠華僑不受欺辱你說我不樂
▲我聽說租界收回主權自由你說我不樂
▲我聽說海陸軍部自造武器你說我不樂
▲我聽說我國人民皆用國貨你說我不樂
▲我聽說剪髮令下豚尾淨絕你說我不樂
▲我聽說天都督手腕靈敏你說我不樂
▲我聽說男女平等自由結婚你說我不樂
▲我聽說連日烟館出示禁止你說我不樂
▲我聽說大運彩票頭彩當籤你說我不樂
▲我聽說新年在邇洋服告成你說我不樂
（鏡秋）

▲編練防軍鎭攝蒙邊不可延
▲宣撫蒙古取消獨立不可延
▲國會在邇選舉議員不可延
▲財政困難大借外債不可延
▲歸併司署撙節經費不可延
▲認眞考試行政長官不可延
▲組織銀行舒通金融不可延
▲倡國民捐補充政費不可延
▲擴充實業挽回利權不可延
▲普設學堂振興教育不可延

▲狗見他狗必嗅其尾際以別差池以視人之動輒拍馬屁者其智反不若狗

▲雉鳴求壯尙有其時倘非其時則必不相交尾以視人縱情花柳者其賤反不若雉

▲驢與騾服勞終日然於稅駕之時滾地以舒其筋骨彼營營逐逐者晝夜奔競不敢告勞其筋骨似較驢騾爲尤賤（山）

小說

機器妻 (十九)

我知道 是海賊刺死的 至于你們怎麼試驗的 我還不明白哪 雷備當時遂立起身來 指手畫脚的說了一遍 說完了隨又到了屋裏 把那個紅皮包和那一把飛刀 都拿在巴禮斯的面前 說道這件事 就是你老兄手裏 也還應當是怎麼辦 就是這個兒手 怎麼也找不着 你可有甚麼法子哪 巴禮斯把這兩件東西來回回的 看了好幾遍 把眼一閉 自己又尋思了半天 忽然說道 雷兒 那棣沙銀行那兒 你去沒有 雷備道 當天兒晚上 我就去找那個銀行總經理去了 我問他今天有人到你這兒 滙三萬磅的滙欵有沒有 經理人和我說道 有有的 後半天兒兩点鐘的時候兒 熊立鑾他親自來滙去的 我又問他是一個人來的 是兩個人來的 經理說是一個人來的 回頭我又問他 是鈔票是期票 經理說是鈔票 我問到這兒 就不便再往下問了 這麼着就回來了 巴理斯道 我再問你點兒事情 那個美國商人路齊 你找他去沒有 雷備當時還沒答茬兒 警察長說道 那個美國商人 雷君可也密密兒的訪了幾回 始終也沒見着 就去問他們那些買賣人 也都說不知道 你說怪不怪 雷備道 他那信裏 原說打印度回來 打算上法國去販貨去 或者這個路齊 是長在印度作買賣的 偶然到這兒來耽擱幾天 所以本地兒的人 都不認識他 這個事兒也許有 巴理斯隨又用手指着皮包說道 這個東西很新 莫非是新買來的 雷備道 新買的 前天他家的小底下人兒阿德 也來說我家主人用過的皮包 沒有這個樣兒的 大概許是新買的 巴禮斯隨即拿着兩眼瞧說道 還他他沒看見過 這可真怪了 莫非是他自己上治界這皮貨店買來的 雷備道 你怎麼知道 他是從治界這皮貨店買來的 巴禮斯道 你沒看見裏面鎖口上 有他家的商標和字号

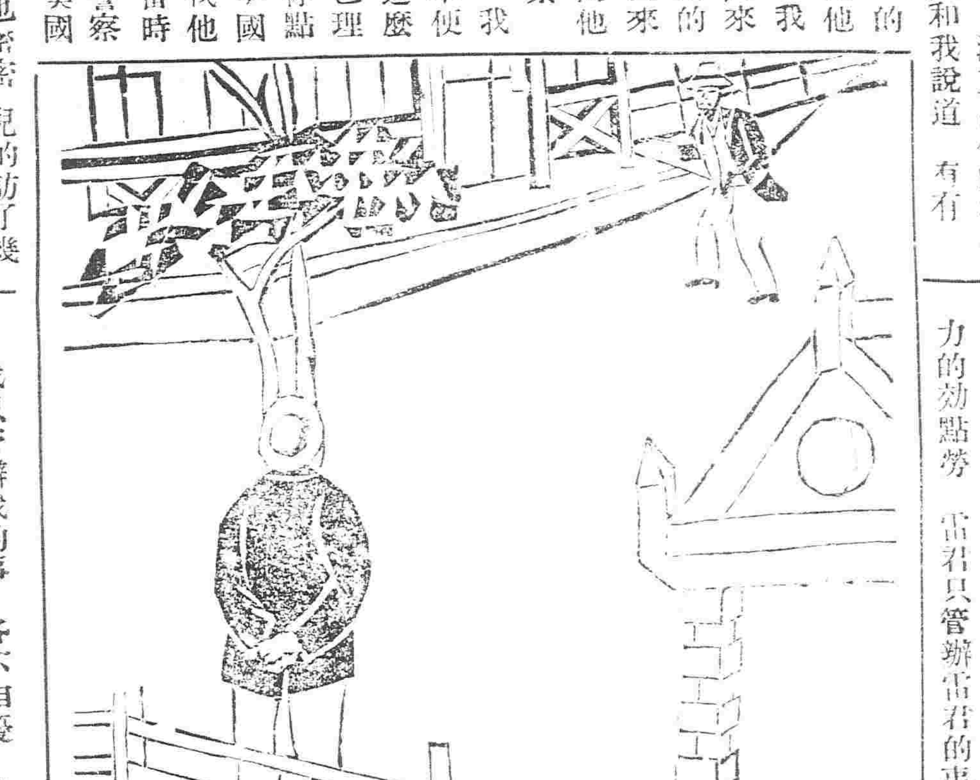

麼 雷備道 那我倒沒留心 但是這個沒要緊的地方兒 和那個案子上有甚麼關係哪 警察們聽到這裡 心中暗想 到底兒雷備的本事 比巴禮斯差的多 他就能殼連麼轉着灣兒想 倒是老手兒 可惜當時沒請他一塊兒去 跟着勘驗 遂跟巴禮斯說道 巴兒 據你的高見 你想這個案子 還有甚麼別的可疑的情節沒有 不妨指教指教 幫助一二 可以早兩天破這個案 巴禮斯自己心中暗想 我也不便 自己逞能 一來是這個事 自己一說 恐怕雷備心中不服 二則這個事 剛有這麼點兒線頭兒可尋 究竟自己也沒親眼見着 爾耶敷衍說道 我這個話 不過是在這兒空想 殼成功不成 那兒敢說的定 不過你老兄 既是這麼託咐我 我就極力的効點勞 雷君只管辦雷君的事 我只管辦我的事 各不相擾 萬一我打聽出點兒頭緒來 我再來送信 你看怎麼樣 雷備道 好 就這麼辦 巴禮斯道 這兒有熊公子的像片兒沒有 如其要有 給我一張 雷備道 有有 遂開開木櫃兒拿出一張 交給巴禮斯 巴禮斯揣在懷裏 起身告辭 說道 打攪打攪 改天再來送信 警察說道 靜候佳音 即時分手 警察就跟雷備說道 你看巴君這一去 可以能殼辦着不 雷備道 依我看來 他放着眞正的兇犯 不叫我們趕緊的去拿 倒在那個無關緊要上去研究 恐怕也是白想 警察說道 不是那麼說 我當日那個疑難案子 十件裏頭 倒有九件 是那無關緊要裡得來的 偵探家所注意的 就在這個地方兒 聽你說的這個話 我有一句話 不怕你惱 (未完)

現爲快樂之父

通州郭星九君玉照

通州紳士自述韋廉士大醫生紅色補丸如何治其咳嗽增其胃力健其身體

世有男子因□□或因起居不慎而失其精力者自可毋庸憂懼寒□□蓋有濟世良藥每一服之能使身體康健精力充盈其藥維何即韋廉士大醫生紅色補丸是也在歐州裴州奧州亞州嘗有無數男女證明是丸之功即如郭君星九亦其中之一證焉郭君與其父同居通州其父爲該處紳十開設糧食字號郭君嘗自述其患病之實情令人閱之最有稗益其言曰○余幼體弱兼患心跳咳嗽光緒三十一年十月間傳染疫症勢甚劇重以致身體更弱咳嗽更烈甚至吐血次年赴津探望家叔適有人遺書一卷於余寢室展而閱之皆係韋廉士大醫生紅色補丸所治愈各症之保證書家叔見內有一則適與余症相似遂購一瓶命余試服覺有影響爰購數多瓶再命服之詎意是丸正爲余病所需之絕對妙藥自服之後胃口增進從前每餐祇能食一碗者後則能食一碗半矣迄今咳嗽全消吐血亦止心不復跳胃健體壯且更有最樂之事奉告諸君即余完婚三載尙無子女去歲竟得一子肥胖强健余實知全賴韋廉士大醫生紅色補丸之功也 康健之身體全賴康健之血血若軟弱不潔實爲致病之原由也韋廉士大醫生紅色補丸爲醫藥中所尋獲最完美使血潔淨使血有力而造新血之聖藥能醫治 血薄氣衰 諸虛百損 陽萎不舉 背骨疼痛 胃不消化 頭痛頭暈 風濕骨痛 臀尻酸痛 腦部軟弱 山林瘴氣 腦筋失調 婦科各症 月信不調 無故笑哭莫不奏效如神中國各處商店凡經售西藥者均有出售或向上海四川路八十四號韋廉士醫生總藥局函購或向重慶走馬街分行函購亦可每一瓶大洋一元五角每六瓶八元郵費在內

英商 太古洋行

頂上洋白糖

保火險公司

東三省各處均有代理

遼中分館廣告

啓者敝館自創設以來蒙各界諸君極力歡迎實莫銘感激惟敝館報費每月必須結清一次彙繳總館玆查現有拖欠報費者十有五六未能繳來敝館太無力墊辦祈欠報費諸君格外見原務期照數擲下以便彙繳總館恐未週知特此廣告

遼中盛京時報分館啓

阿什河盛京時報分館廣告

本分館開辦以來開通風氣提倡公益爲宗旨荷蒙各界極表歡迎本報同人不勝感激今因本報改良招登一切廣告代印仿單時式名片以及被人欺侮含寃莫伸凡事屬實均可代登價値格外從廉如蒙惠顧請駕臨二道街官舖店院內本分館面議是禱再者閱報諸君注意注急凡收報費未有本分館圖章執據概不承認恐未週知特此佈聞

本分館經理員富夢九啓

萃華新銀樓廣告

本銀樓開設奉天城內鍾行兩銀行胡同座北向南門面五間張有年貨高價廉久蒙各界諸君惠顧今本樓不惜重資改修樓式門面金字招牌添請各省出色名師專做赤金紋銀新式花卉首飾無不精巧工資格外克己舊飾回換不折不扣童叟婦女無欺賜顧者請認本號樓匾無悞

本樓主人謹啓

俄商秋林洋行

啓者本總行開設奉天鼓樓北坐東向西門面歷有年矣所有貨物除由哈爾濱分設零發外並指期定貨亦可隨意今由本國運來

毛氈子 大哈拉毛布扣絨布 扣絨斜紋布 印花布哈機布 黑子布 晒子布 地漆布 及罐頭食物各色 洋酒 又有頂上香濱酒地圖牌 白蘭地 酒百美異常價値格外公道 五金鐵器 開墾之犂杖裁縫機器並聲機器八音琴鐘 木匠應用器具 傢具俱全及廚房木鐵器 銀鐘表 留聲機器頂上千里眼長腰 皮靴 各樣香水胰子牙粉各樣藍油鹼呼白硼等件象皮套鞋 金煙 捲方糖 每日開飯之用一切價値格外克己 物一概俱全不及備載 如蒙賜顧請移本行面議 中國電話二百九十二號 特此廣告

藤田

奉天 電話

▲專運天下名廠眞貨▼

●金銀鐘表金剛石及各色寶石首飾手戒表練表墜眼鏡樂器文具化粧具皮包皮靴旅行用具身帶用具屋●

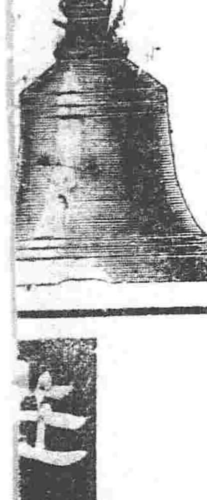

本號開設在 奉天大南西門裏 路西北路南 兌換洋圓銀兩各埠銀行鈔票 天津北

盛京老福順堂天下馳名

◀各省寶藥處▶

北京府源號 駐操營恆升當 復州德益厚 呼蘭河人和成 豐臺義盛永 義州寶增湧 鐵嶺永慶生 安東復裕恆 巴彥州義和隆 安東縣玉合隆 遼陽義盛福 張家灣同義合 昌黎縣慶成湧 撫寧天增源 鷲鷺樹永茂玉 青堆子公茂茂 金州洪興德 田莊台永順盛 石常廳福昌和

撫順縣慶興隆 新賓堡萬隆當 賓州德昌恆 熱河元亨號 寧遠州順發合 龍王廟恒發順 廣寧廣興號 昌圖寶聚源 洮南府慶和祥 懷仁縣聚生永 寬城子天合慶 營口雙盛泰 朝陽鎮興合當 營口同盛春 公主窑永愼昌 大東溝玉合升 鱉鱉堡天給泰 通肯源通厚 累河㓒盛玉

永陵街天興元 旅順口福慶和 張家口晉川店 鎮安縣利源達 大孤山利升鴻 八角臺萬源合 大東溝德興永 東平縣佝興合 法庫廳永盛德 本溪縣永順號 懷德縣世昌 哈爾濱永德堂 蓋平同合利 新城府春發興 臨江縣東和長 遼中縣公順當 熊岳洪興 磐石縣僡給泉 冷子堡天興和

金州天德昌 爾套街公益當 中後所大順號 岫岩州協盛業 烟臺裕成永 唐山芝蘭香 開原豫豐長 牛拉門德順泉 鳳凰城益增福 朝陽坡益興成 綏□福聚 牛莊興合隆 雙城堡泰玉號 綏亭縣公聚湧 樂亭台德慶 發□ 葢平昌 金家屯豐元慶 哈爾濱林永盛

阿什河興記鴻 山海關臨昌隆 榆樹台恆昌金 大連天合祥 吉林天合長 錦州育發昇 西安縣廣昇洋 通江口美成合 八面城玉成當 三姓永春東 通化縣源盛湧 石頭城復盛隆 西豐縣同順盛 海河城合成玉 莊河廳德昌 遼中分縣鴻 騰鰲堡同德茂 農安縣泰合

天津廣立順 長甸河復裕昌 瓦房店日新升 北林子源泰昌 蘆井臺福祥泰 北民子同增合 新賣府德勝和 買賣街德勝 卜金天合潤 千金寨萬豐源 海通城永茂興 伊守州世鴻興 留家營峻亨永 孫家臺盛盛 安東益遠 大堡增厚 小北河盛遠 寬甸縣復裕盛

▲頂上神效治痔散

此藥考驗成方專治諸般痔瘡勿論遠年近日久病新發痛濕燥熱作痛作癢初起成瘰日久膿血淋漓不止以及內外破便帶血痛不可忍並皆治之此藥每付價洋一元

老福順堂遷居大南什字街西新式樓房便号

▲加料葠茸甘露藥酒

此酒專治男婦左癱右瘓半身不遂口眼歪邪筋骨麻木腰腿疼痛脚膝無力手足拘攣中寒腹痛心胃冷積小腸疝氣九種心痛五積六聚七瘕八痞如早等症速飲此酒涓涓入腹立見功效每瓶銀元四角大瓶三元

▲頂上虎骨熊油膏

本堂精製此膏善能舒筋活血追風透骨腰疼臂痛手足拘攣周身麻木四肢不仁癱瘓痿痺肢體不能動轉一切跌撲損傷冷痛小腸疝氣貼之神效眞蓋世第一良方也每大塊張價洋六角小張三角

▲世傳葠茸百補丸

此藥專治先天不足後天虧損五勞七傷腎虛諸症一切腰疼四肢痠困足不任地膝冷如冰陽事不舉而不堅精冷精清不能種子房勞過度夢遺滑精面黃肌瘦頭痛耳鳴小腹冷痛一切腎命衰憊等症服此最能保護身體培養元氣添精神悅顏色强腰腳壯筋骨興陽種子健步輕身每大匣淨藥五兩價洋五元每小匣淨藥二兩價洋二元五角

▲清胃止痛化積丸

此藥專治男婦胃脘諸般疼痛鬱氣脹滿飲食不消翻胃倒飽吐嘔疼痛時發時止及中寒腹痛脾虛肚腹作冷作痛一切積氣積年痛疾一服即能立效根除永不再犯每付丸藥水送下每一付市價銀元六角每封十付售洋五元半封五付二元五角

▲官驗專門咳嗽藥

季醫祖傳成方咳嗽藥專治五勞七傷諸虛百損無論男婦老年近日諸般咳嗽氣虛痰喘睡臥不寧胸脅刺痛飲食不進服此藥即能立効除根病輕者一二付即愈病重者二三付即愈此藥每付售洋八角一封十付價洋六元有神効實有不見功効者再有病愈剩藥退回立時按藥付錢決不食言不但當年好病能保轉年不犯買一封者家服二三付不見功効者千萬認明農工商部發給鹿商標再者諸君賜顧者包內有官發告示印現今實咳嗽藥俱是眞藥

北京農工商部立案准其專售並發給執照俾享利益閻屬商民人等知悉自示之後不得再有奸商利徒魚目混珠冒濫假藥以後不准再有假冒影射違者一經查出從嚴究辦

醫學研究所考驗方藥精奇准予立案專售

奉天警務局立案實發告示禁止私行影射後倘有奸商故行冒濫准予該藥指明

奉天商務總會立案註冊咨行各省商務總會分別保護如有無恥之徒冒名

奉天勸業道照准發給示保護之

頂上護謨毯 綠紅 M印

大阪唐物町四飯田商店

普羅斯烟公司

電話三百九十二號

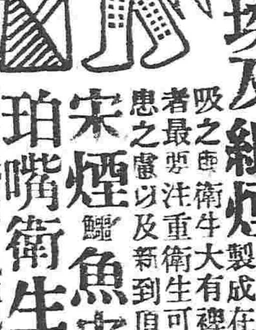

本公司代售英國紙烟最佳一種名文飛利鼎帽子二夫末圃馬鐙牌其紙烟非之美此烟在歐羅巴大洲售者及多塞用高等烟絲製作令

人吸時喉內甚爽並衞生大有好處若欲有求保身康健者請快來吸這文飛利與氣夫末開牌的紙煙此能保護 請看明票頭特此佈告

奉天鼓樓南 普羅斯代售

啓者本公司監製 埃及紙煙 屢次細心研究蓋用歐美烟吸之由衞生大有裨益中外久已馳名吸品者最要注重衞生可免無患之害以及新到頂上等美藥高品各樣呂宋煙 鱷魚皮煙夾金琥珀嘴衞生藥烟子 專能避毒多解 用以洗谷可免傳染之患等貨各目甚多及細載故特通告光顧諸君請逕購爲幸

總行設立 埃及京城 倫敦

分設 中國 天津 英界廣隆裕 英國代理處 中街城內北馬路 北京 崇文門內大街同仁醫院對過

九宮飛星

一白 北方杜門 丟失不得凶
八白 東北方傷門 營業亦本凶
三碧 東方生門 行旅出軍吉
四綠 東南方休門 求見長官吉

特別廣告

請看黑暗壓制之審判

共和成立司法改良人人應受法律之保護享自由之幸福乃不料黑暗偏齎更有其於專制時代者樹籍隸山西營商奉省由從兄冊純西從好長培長杰等在昌圖府大犀八面城開設廣合普廣益當生理內有族人國鹵等股份十六份鹵等向稱西欵國鹵等向稱東門東門因廣增當無無着欲將廣合廣益股本抽出等在力接君呈沛前督憲扭前覓十出售委案乃昌圖審程會蒙蔽道都督稍派行錫道宗清到昌賬辦該商情晴性成阜將就木不察庇先不明起泰一仟恩等地局某蒙員凡擇紳劉唸該袁西林爲播弄假公濟私逗肥而等承印委廿紳愧偏鄙設套多令辦誠之接五仕嚴押勤月並謂刑年廣實所舖夥號介價不公勤令我訴將往質所加鎊腳錯如重犯民車訴事往質此手縉乎十儀十六日堂訴並訴果有號商實月點碑分以七十未將兩千餘吊承接估門長支之錢且七隆五抓遍勸世紳東結自早至熱不終扣抽純昏疲不目貴今警卒執審于日押並立就當支僅以世紳出名其西書房產與屆增當債主開將意號東抽股否中其他股東接頁生服力量如何從無弱之商家應習其人皆知月該兩號並廣增當惺號人增當票能排取股份平兩號房支保廣西二門所共有東並未退丑產紳東能擅自出押將來各股東向其世計何必又爭端試鞘該印委堂究索云世純廣增當協鞘抽股一案有其此案之動爲主体動爲客体大是目於不明白而貴合糊偏枯了草判節清尚揹心天良何在樹等明知辦法結清夜患無窮一再赴省呈訴而經趙不督後氣已深細庇屬員只逞專制之都威暮顧商家之困苦屢次批駁似此浬紳不非勤逼結案若又不准上訴商官屆無所呼籲矣究費價値應否現民長死應否還接股應否強追己結佑案應否翻公論具在明服自知所碧當道仁人持世界之丞理重窨判之法樹速提案覆訊以蚤覆盆毋令不肯官吏飾詞把持曚蔽則昌郡商務應可保全也

奉天大北關元寶胡同喬世淑告白

海龍府經歷兼司獄官趙公雲椿公正無私恩浩蕩

當此民國成立獄犯等雖値改良世界而獄中規模仍是覆轍相尋未得咸與維新自今秋趙公雲椿字萱生者籍隸遼陽權代斯任受事以來夙弊悉除當其驗獄之初親近丰采見其溫文爾雅藹然可親素具民胞物與之念立即下車泣罪之心由此每月必親自詣獄宣講開導使人向善不遺餘力探得獄中之積弊如上炕水等類遂立爲革去如燈油口糧等項必如數悉發及見髮掩頸而遂不惜重資盡爲剪除他如衣甘處疾病醫藥稱稱關懷且所用司事方君維民每當搜獄更屬謹慎小心一不染犯等因憶前日之酷虐如處湯火塵之中茲趙公如此矜憐實不啻重生父母相較同慶更生乃忽聞撤挽之命犯等雖不敢仰懇保留但特蒙保愛之厚恩以延餘生人非木石孰能無情豈是湮沒不彰以泯趙公之德惠惟此恭獻銘匾并撰文登報以誌不忘云爾

海龍府獄犯人齊武等三十三名登頌

莊河警務長英勇可風

莊河廳警務長恒君月樵自蒞莊以來凡關警務事宜維持地方平和市井久爲紳商所歡迎當地面喫緊而恒君澈夜不寐督隊沿途巡查於本年七月間岫南成松樹秧良宅清晨闖入胡匪二十餘人殺綁去葛玉林等二人行至莊境小廟子地方幸遇莊廳警長恒君月樵帶馬巡五名跟踪尾追彼此開鎗恒君自量寡不敵衆馬伏地相擊當懸賞一名而衆匪方驚駭間恒君督隊乘勢攻擊冒彈前進立將葛某奪回該胡匪等尤見其奮勇莫敢抗敵各自負傷求之警界中不可多得之人材也分明感佩英名特誌報端以愛戴之忱爾云

松樹秧會謹啓

奉天府地方審判廳宣告拍賣告示

爲宣告拍賣事案據吳王氏控唐恩興父子所賣之地一案業經本廳判決判令將所賣地字十一號地照審判價吳王氏營業發同本廳執行在案木恩典迭次嚴追唐恩興並未賠唐恩興所居之勾連屯當安杵鋪名一所二十一日草房三間黑頭小臚業經本廳派吏查封自應估價拍賣如有原買者到廳由承發吏帶往該正副指示驗看估價爾發給執據繳價取特此廣告

衛恩鳴謝

本号于初一日有一不識姓名之男子年約四十餘歲至商号採買紡綢正在挑顏色之際忽然昏迷當延醫生診視詎云確係痰迷之症施治罔效適日本警員及巡捕胡君桂亭趕至見病人沉重恐與商家不便飭人舁至旅店調治不憶夜視該病人亡於當報經中日警員驗至葬埋不前後欲經巡捕胡君操勞感恩不竭原爲保衛地面謝胡君商之實感恩之差三胡君執面是以我商應之實予感恩強可報特登報端以受仲謝鳴謝感此職

郭家店德商無強恩可報特登報端源號謹具

庸醫殺人

鄙人原籍西城寄居奉天多年妻於去歲沒世所遺惟一子年六七歲今年患病食積遂請牛馬行路南墻縫胡同永和成內㕑孫先生醫治伊自稱能八法神針刺以毒針糊以烈藥小兒被治後即臥床不起晝夜哭號不幾日因之殞命後以詢問孫某爲糊扇面者本非醫學畢業似此等之庸醫殺人望有管理之責其查之

千石橋胡同呂德成謹白

北京大律師來奉

北京大律師王裕祖已到奉事務所暫設大南門裏金銀庫南胡同不日出庭代理民刑訴訟於初級地方高等廳及京師大理院各審即其他契約公證等亦生法律上之効力如有含冤案件儘可向該事務所接洽委託也

曹管帶死後哀榮

曹管帶鯱九校中之最負名望者也當今年七八月之交冥頑不靈之扎薩克圖王烏泰反對共和孔明所謂不達時務者也以致洮南一正戰喪師北然兩方戰鬥端賴兵強而兵強尤資將猛所以之一奮勇成功不獨調度之有方亦將領統前敵部營當素查曹管帶鯱之九久隸朝傷及與領因語充素武勇即爲軍公滅之冠此帶抵領事縴親賴管提於當蒙趙過忠面也是耳不以上贈追加禮出征而親者

錦州地方廳許不效初級廳橫行

查男人病故遺有嫡妻二妾應誰經管家業查嫡妻李馬氏人口較多每年度日花費市錢四五百吊之數妾小李金氏僅有幼子一同度日手足用敢不每年進知嫡租一萬餘吊原先不經管通之信此有妾偸併夫胞弟李倘志等

請看金家屯商會總理徐君之德政

本街紳縉庄執事人徐君士元品格端方慷慨好義非獨理財有術且尚子之過公共之事不惜周旋君子去春爲衆公推舉商會副總理自商君充服名稱其實無今秋復維持街紙徐君身臨衆商始終不倦色使街道如市面剪常疏通大事業會多說策謀活潑以共和數日商開演同聲倡使紛紛以創髮以觀界保存者提成紛二斬晚三日辦而商望輝者不過十分至皆賴我上各種與發除弊口難馨先宣言以遠方君子金家屯商界公啓耳

撫德兼施

洮南醴泉縣大令鳴岐素善蒙文語言兼事公私相濟稍見動即將德撫兼施賑濟守要隘嚴統領立派地面帶兼官嚴守書夜不暇保護全境管官遭此塗炭雖醴泉全境生靈商民未遭此塗炭亦一方保障之力也福

大律師來奉

北京大律師趙永延已到奉事務所暫設大南門裏金銀庫南胡同不日出庭代理民刑訴訟於初級地方高等廳及京師大理院各審即其他契約公證等亦生法律上之効力如有含冤案件儘可向該事務所接洽委託也

東洋理髮室告白

本室現已修飾一齊整設置完善擇於本月二十一日起開張傭有高等藝師崇爲中外文明人等理髮梳粧如蒙諸位駕臨本室務格外周到應待屋內寬敞一概潔淨及新張三日內有來敝室理髮者其工金減收半價恐未週知特此奉告理髮價目列後散髮頭五角平頭三角刮臉二角五小童三角　奉天大西門內

革心軒諸岡謹白

補血最新藥　次亞燐

▲次亞燐者爲吾人一時亦不可缺之補血聖藥也▼

一國之盛衰在於民而一身之強弱則在於血血者實強國強種之原料也現今爲鐵血相爭時代吾人所急圖研究者固莫貴血氣若而吾次亞燐乃適出現於今日爲各國當生所許可風行數十年各國人民莫不珍之如寶本藥房發售以來至今業已銷去**數百萬打**凡保血虧血少體弱無力者一經服均得益血壯體之效實大本藥効力宏偉故能使人人體質強壯我華同胞切莫輕視此次亞燐蓋實有**絕大之能力也**

▲試驗法　**世界開明萬事非有確實之證據則決不足信**此次亞燐專增心經之血液其功効易於試驗如瘦弱人面色青白其血之虛也可知服此次亞燐七日之後再察視眼包之肉皮則其色**必能增紅**未服次亞燐之前用針刺破手上之皮肉血少許滲於玻片上此兩片相對則後玻片之血必紅以此二者驗體質久虧之人必得血再如心經血虛之人步履之時每覺心跳服此次亞燐半月之後前者走半里即覺心跳今則**走一里而亦不覺心跳矣**又有**最明之確證**如房勞過度之人腎水既虧元精必薄如服次亞燐七日之後則其**水必濃而溢**精乃所積而成血虧斯腎虧**故補血即所以補腎**以上均可顯明其功效者也**更有可試驗者乳母之乳水**或不足或欠濃服此次亞燐七日之後則其**乳水必能增濃三倍**又如婦女**經水**或淡或冷或早或遲或滴漏不息之患如能常服孕變紅且無冷痛早漏滴漏**則每月調勻並次亞燐能多增血液**

小兒乳水不足先天虧弱常苦多病或至四五歲尚未能行走此即氣血不足疳積瘡癆削因之而成凡五歲至九歲小兒可於每飯後服次亞燐一小羹匙每日三次開水沖服自能身壯骨健百病不侵婦女經水不調經痛經冷服之非但調經且能種子母體既健生子自必強健

婦女向缺運動血氣不和終日悶坐憂傷抑鬱致肝火上升腰酸腳痛四肢浮腫麻木無力者日服次亞燐三次七日之後血分自見充足肝火不升胸懷暢快而腰酸腳痛浮腫麻木諸患亦即消除

男人壯年時後天失調或先天不足或房勞過度以致面黃肌瘦精神困倦四肢酸軟無力頭暈眼花腳氣水腫腎虧精薄肝旺胃虛腦空耳鳴夜夢不安遺洩等症連服半月則以前消耗之血液漸能補足自然身壯而力健矣

文人刻苦用功思慮過度以致心血耗盡面色如紙骨瘦如柴精神衰耗者每飯後服一次日服三次自然心力壯健血氣充盈身廣體胖老年人氣血衰耗精神困倦肌色枯槁癡呆脾弱者按日服之自能胃開脾壯肌潤骨強精神日見強旺常服能烏鬚黑髮大有返老還童之妙

▲藥價　大瓶　金一元五角　中瓶　金九角　小瓶　金五角

日本大阪　**小西久兵衛大藥房監製**

奉天小西關南大什字街　**小西次亞燐代辦所**

到處大小藥房及洋貨舖均出售

永清照相館

奉天鐘樓南　電話十八番

發售　日本紙西洋紙鑄造鉛字印刷製本材料

批發　印刷製本機器一概俱全

如蒙貴顧格好從廉決不致悞

大連東公園町　滿洲日日新聞報館　販賣部啓

電話長七三番、四八番、七六七番　電信略號（二チ）　振替貯金口座大連六〇番

永德號

各種　**皮鞄**　自製發賣　奉天小西關南大什字街路西

實用と廣告を兼備せる進呈品は何？

カレンダーは舊歷を知るの便ある故中華民國人向の德あり
カレンダーは實用的にして廣告應用進呈品たるの德あり
カレンダーは他店の來客に自家の目的を知らしむるの德あり
カレンダーは年中每日人の目に留め知らしむるの德あり
カレンダーは臺紙の優美なるを以て裝飾用にせらるゝの德あり
カレンダー　同臺紙及最新優美なる月めくり各種の定價表は御申越第無代送呈す
カレンダー　同台紙ト組合四錢以上ハ何錢位ノ物ト御申越有之候ヘは實物見本送呈

大阪市南區難波新川三丁目（小學校前）

製造元　精美堂合資會社

電話南三六六〇番　振替口座大阪七五六八番

洋行　華門外四
料各種工廠用機器各匠傢俱使農具度量衡器保險銀櫃客店帳房廚房專用鐵器傢伙各色油漆顏料電燈電鈴等件機器材料五金雜貨一概俱全不誤主顧

票滙　等項　電滙
號面議不拘何處滙兌務必從廉特此奉佈
中國日本電話一九四号四十八番　本店主人啓

方位吉凶　日
九紫　南方開門　開市營業吉
二黑　西南方驚門　捉捕盜賊吉
七赤　西方死門　百事堵塞凶
六白　西北方景門　請醫療病吉

東三省新聞

▲奉天▼

●安東防營譁變續聞

前晚安東來電內稱今（十九日）晚七時駐紮安東防營全體譁變襲擊道署縣署以及各局所並掠刧各處勢極猖獗等語（已見昨報欄外）茲據昨早安東來電又稱譁變之兵數不過百襲擊道署及其餘局所一節係傳聞失實除官銀號大清銀行及商舖數家均被該變兵搶掠外其餘衙署商鋪均得無事日本租界及外人商鋪均無損害聞該變兵等或逃竄或回營現已全歸安撫唯商民惶惑之心尚未息又探聞該兵等譁亂之原因係因薪俸不給之故外間又傳說謂爲某局某總辦由中從煽惑之所致未知確否（左）

●國民黨爲孫寶晉開臨時會議

聞國民黨奉天支部部長潘元沛君昨接黨員孫君葆晉來函畧謂前都督趙爾巽交卸進京挾嫌呈劾袁大總統受其朦蔽遽爾照准昨已奉到命令內有驅逐出境字樣事關名譽不得不詳細聲明以彰是非等語並附請議書一件聲明書一件該本支部接閱之餘深爲駭異以孫君之爲人秉性剛直不善逢迎故趙嫉之甚深自該支部成立以後而趙仇視黨員之心日甚一日蓋趙素爲反對民黨之蟊賊今竟施其專制之慣技彈劾孫君於卸任之後其仇視黨人之心已昭然若揭該黨同人對於此事無不同抱公憤擬籌對待之策因恐一般仇視民黨之蟊賊將來作威作福群起効尤致黨人無安甯之一日茲定於二十日（星期三）下午四點鐘開全体職員會公同籌議對待之方法（俠）

●都督有閱操消息

聞軍界人云張都督擬將省城所有各軍隊一律校閱以覘成績現已札飭各軍隊妥爲豫備以便定期閱操時以各隊無不整頓一切收拾軍器頗形忙碌云（鳳）

●鄧邦述有署交涉使消息

前吉林交涉司鄧邦述才識宏大辦理交際頗稱熟手素爲張都督所器重現在交涉司于司使屢請辭職張督擬以鄧君署理未知確否姑誌之以觀厥後（光）

●警察協會舉定會長

奉天全省警察研究會前接京師中華警察協會來函各省警察研究會均須改爲警察協會以昭劃一而免紛歧聞該會於昨二十日特開全体職員談話會業將名稱改定惟會長一席自前會長周仰安辭職後迄未舉人殊非慎重之道全体會員遂公舉民政司孫鼎臣司使爲會長聞該司使以桑梓義務情有難辭業已慨然承認矣（光）

●報解稅關銀兩

東三省共有稅關十三處本年夏季征收銀一百一十六萬二千九百餘兩較之去年增收十五萬三千八百餘兩其中收入之多者惟大連牛莊哈爾濱三處現已開列詳冊一并解部矣（鳳）

●警務局禁止買賣彩票

警務局日昨出有示諭畧謂彩票營業實即賭博局騙本爲法律所禁止當此共和肇始此種陋習尤應破除近查省城各處尚有發行彩票者牟利之徒購買銷售日盛一日非特於風俗攸關雖僻壤窮鄉同受影響若不實行禁絕爲害何堪設想查民國暫行新刑律第二百七十九條發行彩票者處四等以下有期徒刑或拘役併科二千元以下罰金爲賣買彩票之媒介者處五等有期徒刑或拘役併科一千元以下之罰金第二百八十條購買彩票者處一百以下之罰金各等語足見發行彩票及購買彩票者皆爲違犯法律爲此仰諸色人等一体遵照須知彩票性質與賭博局騙無異法律禁止載在專條嗣後各發行及購買者一經該管區查出或受人指摘無論買者賣者及從中媒介之人各即按律處罰云云（光）

●調換駐防軍隊

都督因熱河不靖須有重兵駐紮交界地址以便防堵現特札調遼陽二十八師第百一十二團長邸子明率領所部前赴彰武一帶駐防其遼陽則調駐彰之二十鎮酌撥兩營即日分別拔隊前往云（鳳）

●學務公所將改爲教育司

張都督接任後對於學務頗爲注重以省城各行政官均設有司道何以學務獨設公所況京師已有教育部如此辦法殊屬不合部章現已傳見世總辦與之磋議飭將學務公所改爲教育司不日即將實行云（鳳）

●所長所員偕同回奉

南滿鐵路奉天公所長佐藤中佐及該所員鎌田君月前均因事請假回國茲悉兩君已於前日（十九日早）回抵奉天（左）

●區官迎朱荷宜

警務局總辦姜君思治現因省城地面不靖搶案迭出於地方保衛治安關係甚重故日來退志已堅昨復面謁都督懇請辭去總辦一差以卸責成聞張都督原屬意於朱君接替以資熟手惟探朱道之意見尚在躊躇昨聞六區區官特開會議力勸朱道就任俾警界早日得人羅理而爲人民造莫大之幸福未識朱君能否順輿情也（俠）

●興業銀行不另設籌辦處

勸行道陳蘭薰君召集農工商三會籌辦興業行銀已誌本報茲悉是日蒞會者工商兩界居多除寶泉織業公司擔任股本卅萬元外其餘認股者亦甚踴躍聞籌辦處暫附設農業銀行以省經費一俟股分招齊即定期開成立會云（儒）

●稟請設立水產公司

勸業道據新民南鄉議事會議員于景瀛呈稱新民府屬之鱗魚泡地方有溫泉一渠橫縱六七里可作養魚之池業已招集股本設立水產公司並擬定章程呈請立案等語當經陳道派員往查尙無窒礙情形已經批准照辦現在于某已遣同志赴營口漁業公司研究養魚方法不日即可開辦云（中）

●部飭呈報農會成績

公署日昨接農林部咨開設立農會原以改良農業爲目的曾經擬定章程通飭各省遵行乃迄今月餘呈報者尙寥寥無幾相應咨請貴督轉飭各屬將改組織農會及另行添設者共計若干處籌備事項若干種迅速報部以備全國農業聯合會之召集云云張都督已經通飭勸業道及各府廳州縣遵照辦理矣（中）

●咨請保護祠廟

督署日昨接准內務部咨開民國肇造凡一切祠廟古蹟皆應保存而近來往往有營私罔利之徒藉端侵奪祠產因事燬滅古跡甚至孔廟重地至尊至崇亦尙有人覬覦若不設法保護何以保國粹而繫人心當經都督通飭各屬將所有祠廟古跡無論產業公私祀典存廢廡宇新舊皆須一體妥愼保護云（中）

●通飭補修隄壩

民政司孫百斛司使日昨通飭各府廳州縣略謂各屬歲年疊受水患田禾歉收人民失所皆由隄壩失修之所致事鑑前車自應趁此農隙迅將防水隄壩修理堅固免遺後患而保民生云云（中）

●提倡聾啞學校

都督府准教育部來咨謂現准羅馬聾啞教育會議決章程抄送前來應即咨請通飭所屬凡已經設立者趕緊報部以便討論進行其未設立者務須速爲提倡俾廢疾之人咸與教育云（改）

●尊孔會會長之謙遜

尊孔會於十七日開成立會選舉正副會長得票最多者爲李君子正次多者爲曾君肖權及學務公所世總理仁甫李曾二君當時即行辭職因爲維持會場秩序起見未允所請日昨李曾二君又邀集多人在事務所開談話會研究會務曾君仍決意辭職擬推世總理仁甫爲副會長以符人望並擬公推張都督尙雅貢錫聘之兩學士爲名譽會長即於下次開選舉職員時公布云（無）

●匠心獨運

劉汝清自造一種縮小機器磨已呈圖表式樣呈請勸業道立案專擬茲聞經陳道攷驗尙屬合用久准立案至專利一節須俟工商部頒定章程再行核奪現已批飭該商遵照矣（鳳）

●國士無雙

陳肇新君昨經中華寔業團總部委任爲駐京機關部正部長正擬束裝回奉組織進行復經蒙藏交通總公司委任爲東三省總代表陳君恐一人不能兼顧是以介紹劉君忠武爲聯合員亦薦何莘韓信之意云爾（儒）

●府教育會之風潮未已

府教育會會長吳松如孫靄廷因延不改選任用私人擅動公欵各情被會員陳自新等再三質問迭誌各報聞有魯仲連其人者恐風潮愈大極力調和該會長等老羞成怒勢非該會員出具正誣書不可陳會員等以爲事雖和平了結遂又聯名分呈學務公所及奉天府詳請查辦矣（改）

●擬設織業研究會

保權織業公司經理安華亭以織業之不振實因未能改良之所致昨特聯合織業各工廳擬擇一適中地點設一織業研究會每於星期之暇凡同業者均須入會研究一次藉資改良而期進步云（改）

▲營口▼

●鄭道有署理消息

代理營口道鄭昆池君聞日前接到奉天某署友人來函謂袁道在京已就他差不日即將呈請開缺省憲以鄭君在營辦理漁業有年名望素著如袁道呈請開缺即以鄭君署理云

●加扎委任警長

本埠警長一差朱警長辭差後經廳知事札委張區官貴良升充後由省民政司札派曲德福來營接替被紳商電稟省憲挽留張區官實授警長已詳前報茲聞已蒙省憲允准於昨十八日張君已接得海關道鄭昆池君之正式扎委矣

●小輪船入塢

京奉鐵路局經管之遼東小火輪現因河流封凍已於日前（十八日）駛到船塢聞該塢因去冬工程堅固今年保存得法實爲節省修塢費若干云

▲蓋平▼

●取締一地二契

縣署有月示諭畧謂據城廂議事會呈近日有一種種地二契之弊推其原因或後典主調查未明致受其二契以圖朦混或因私債難結明知其地典出故意一地二契以希冀圖訟時藉端分地其取巧之心已可概見若不嚴行取締誠恐効尤日多爲此曉諭嗣後無論何人典地必須邀其本村長出押如無村長出名即作無効既可尊重國稅復事預防弊竇云云

▲安東▼

●安江隊歸警務所調用

查安江隊舊例自春徂秋沿江巡緝至冬令江冰封固則該隊無所事事一併歸總局充差茲因小雪將至高局長擬將該隊派爲巡警分發諸路使之各有職業云

▲新民▼

●張都督注重邊防

現下蒙匪雖已勦平而熱河一帶未免風鶴之警府屬彰武縣與處邊陲與蒙古相接壤不可不嚴防範現張都督札調駐遼陽之廿八師第五十六團回彰武地方駐紮該團長汲海峯現正督率兵隊發往邊外去矣

▲法庫▼

●司法隊長提倡剪髮

司法警隊隊長趙王臣日習藝所看守長遞升爲司法隊長以來遇事認眞毫無違法對於剪辮一事頗資提倡日昨先來自己辮剪去該隊兵等三十餘名因見隊官已將辮剪除亦隊之一律剪去矣

●卸事區官設賭剝民

日昨有友人自康平來謂康屬卸事區官楊某在法庫連界之大房申屯開設牌寶花會抽頭漁利按日集聚不下數百人之多闐然如市遠近皆聞現在楊某已將數百金即歸女首飾亦成匣成串查該屯雖歸康平管轄正與法界毗連難保不爲盜竊窩巢似此光明世界楊某竟敢明目張胆設法漁利有應管之責者何不過問乎

▲鐵嶺▼

●工商會吹噓警長

工商會因曲道堂君前時曾充本邑警局總務股員現升營口警務長該有埠不滿意曲君之說時以該會以曲君歷任復州開原警長錚錚有聲在鐵辦理警務亦有成効向營口工商會鼎力吹噓云

●勸學所成立之紀念日

勸學所以陽歷十一月十九日爲該所開辦之紀念日向例放假一日是以邑內男女各學校遵章放假一日以資休息云

●添設車捐分卡

當地車戶既已繳納車捐復派司巡在四關巡查因現在道路封凍大車通行恐過路大車偷漏捐欵特在邑西石佛寺邑南懿路二處添設分卡以資稽報請車捐一項向歸學欵是以勸學所移立警局飭西南分區妥爲保護分卡云

●嚴防胡匪西竄

十九号早據東邊來者報稱匪首關順天被巡警追擊向西竄警局已飭西南分區派警兜勦並知會各警署在鐵路一帶巡緝以免逃越云

▲吉林▼

●陳都督之專制手段

吉林高等檢察廳檢察官諸君克聰原在北京法政大學畢業來吉有年因法界人才缺乏尙充法政學堂高等巡警學堂及法官養成所法學教員無不克盡其職是以各界人士多器重之其爲檢察也未聞有違法情事凡有擬獄提法司必質諸諸君諸君無不剖析茲於十五日都督陳昭常忽牛妬忌不問賢否沿用專制手非竟以遇事生風不知檢東八字加罪諸君所有差使一律撤退限三日內驅逐出境噫共和成立專制如昔而莫須有三字之疑案千古不今解時何時爲都督者而可若此乎

●司法不能獨立

諸君克聰任高任機察廳檢察官屬於司法機關或任用或撤退宜歸德部主持茲陳都督以不明不白之諮（遇事生毫不知檢束）將諸君撤退提法司吳不敢過問吾不知司法立法行政三大權分立之語何

▲長春▼

●宋都督電飭轉運槍械

日昨西南路道孟觀察接到江省宋都督來電畧謂江省今由南省購到大砲二尊炸藥二千磅七密里快槍一千枝子彈十萬粒不日即可由南滿車到大俟到長時務請妥爲經理雇長車運送來江云云聞道署已遵電照辦矣

●府議會與商務會之意見

府議會因商務會虧欠警欵一事決意提出訴訟曾見昨報茲聞該會對於此事異常注重有非達目的不止之勢如省憲不肯辦理即轉赴京師已於日內公舉王甲臣仲兆方錫平等爲代表携欵八百吊以爲訟費之用已起身赴吉矣

●清查假帖委員到長

長春印刷所私印永恒官帖犯案數誌本報茲聞省憲以此案事關重大萬不可敷演了事故派有朱邦憲君來長詳爲調查果係誰爲罪魁務須按法懲辦以儆效尤云

●中學堂暫緩畢業

中學堂乙班令年應舉行畢業故該堂校長溫君前特行赴吉面謁提學使與議一切茲已回長謂提學以期限雖足而該學因積闕事停課數次所曠功課太多應於明年上學期再爲畢業云

行市

▲黑龍江

●金鑛督查局請兵保衛

宋都督昨據黑河金鑛督查局總辦林君松齡禀稱該局居處極邊胡匪時出搶掠若不設兵防備試恐遺誤擬請派巡官二員護兵六十名以資保衛等情當經照准札飭軍政處選派聞日內即可前往云

●布特哈添設稅局

宋都督昨准布特哈總管莊善禀稱現因蒙旗學警兩界經費支絀擬在該處添設稅捐局徵收欵項除局中開支外餘欵補助學警以興與學而期保衛行情當蒙照准已交民政司核等轉飭實行云

●擬設剪髮隊之近聞

聞政界人云都督宋友梅氏准民國肇基已閱一年而人民對於剪髮一事尙多現望不前擬仿照南省辦法設立剪髮隊數十人强制剪髮所聞如是未識確否

●巴營長帶隊分防索倫山

宋都督以舍公旂一帶蒙民逃竄索倫山爲數不少恐日久生變昨特電飭許旅長分防該處以資鎭攝而遏亂萌該旅長接電後遂派馬二營巴營長榜額帶領全隊分紮云

▲呼蘭

●尙尊五熱心愛國

呼蘭新任太守鐘君緯五下車後即以提倡國民捐爲事曾令城議長尙尊五君爲勸捐員日昨在共和樓請城鄉富戶勸助國民捐有某富戶者重金錢如性命平日一毛不拔尙君對其演說國計民生及財政困難情形甚至舌敝唇焦方始允爲捐助云

●國民黨分部定期開成立大會

呼蘭國民黨分部成立月餘入黨者日見踴躍該黨力求進步已將黨章黨證籌備妥當於陽歷十一月二十四日假座呼蘭新修戲園開正式成立大會研究一切進步手續

雜報

▲奉天

●私挖城土勒令剪髮

張雨亭師長以冬防吃緊特派軍士在邊墻各地晝夜梭巡以防匪類之出入昨經巡邏軍士查有私挖城墻之土以圖販賣者當即送至執法處張師長傳令此項人犯一律剪去髮辮釋收如再被獲定即從嚴懲辦云（改）

●視生命如鴻毛

小西關正白旗胡同住有回民柴萬邦者家道清貧以小本經營藉資糊口昨晚不知何故與其妻激起口角柴某竟呑服大烟斃命經其妻報知乃弟柴萬順遂爲其備棺掩埋云（泉）

●因傷斃命

小西門裡淡泊胡同德永泰雜貨舖執事傅有年日前與房東賈奎武細故口角竟致動武賈奎因膂力方剛乃將傅某頭部毆傷兩處經他人說和始行了事不料傅某受傷甚重醫藥罔効至十七日竟遽爾斃命聞傅某之父已往審判廳控告矣（泉）

●賭棍橫行

小西邊門裡崔家胡同住戶張寶山係著名賭棍每日擺設賭局招集賭匪明來暗去已誌前報茲聞日昨被該管警兵查知前往搜捕張寶山竟將該警兵赶出不容查搜還望該區官長從嚴拿辦勿令其逍遙法外焉可（泉）

●逼妻改嫁

民政司前南胡同住戶康大俊素無正業非賭即嫖已將祖遺田產變賣一空欠債累累近又積欠張五之賭錢三十餘元張五屢次催討康大俊無計償還遂逼迫其妻苗氏改嫁苗氏不從康某乃將苗氏百般痛打嗣經鄰人出而調停幸不激成事端（泉）

●瘋子宜嚴加管束

五局一所住戶孫太雲向有瘋症時發時愈近日大發沿街逢人便打行人畏如蛇蠍有保衛地方之責者盍即嚴加管束免其滋生事端（狂）

●鬼祟何來

小西關藥王廟南胡同住戶王木匠昨晚十二時許正在作工之際忽聞有人扣扉啓而視之杳無人跡合扉靜坐舉目見一女郎年可十四五立于門側王知非妖即鬼手持利刃以俟其動靜無何雙扉忽啓女郎竟不見矣此亦一大怪事也（狂）

●搶案迭出

小西關小什街雲龍齋茶館院內之擇善堂前晚八時許有盜賊二人潛入院內手持短鎗向擇善堂主人大肆威嚇翻箱倒篋搶去衣服首飾約値五百餘元經失主報知該管警局未悉能否弋獲耳（狂）

▲鐵嶺

●皮舖販運烟土

東門外某皮舖販運烟土被一區巡警偵知變裝買出烟土一兩該舖執事因知犯法遂即逃走當將該執事之妻送局根究其夫之所在擬從重懲辦以重公令云

●紛紛請警保護

邑北老邊地方聯合各村屯在警局呈請夏季派至該屯駐防之巡警暫不撤回作爲分駐所嗣又據平頂堡村衆亦請派巡警駐防警局因老邊實係界邊不時有外界胡匪竄擾尙可派巡警駐防平頂屯距山頭屯僅二里已有分所不便再設矣

▲開原

●糧車屢次遇險

南門外有清河一道歷年封河之際水淵不滿僅有數丈之寬建築柴橋一道收取捐欵以充學學費日前該河水勢忽漲將柴橋逾過數丈以致來往車輛至此誤事者不可勝數多經管該橋者急速修理以免車行之艱窘

▲郭家店

●糧棧將遷移地址

城內德泰糧棧因今冬來開之糧車無多不堪收買特派執事赴車站勘定地址于日昨粘貼廣告凡收存該號糧米者急速領取不日即將移至孫家台云

●小偸被獲

有某甲者慣行偸竊每在脚行寓所窺探屋中無人遂入內竊取衣物昨被失主瞥見尾至大街將某甲抓住拳擊脚踢竟致某甲臥地氣息奄奄未知性命如何耳

▲昌圖

●相驗無名屍身

城南十五里三合屯死一無名男子昨十七日程守委府司獄鮑君崑泉帶同檢驗吏驗明咽喉上受刃傷兩處並無屍親認領當搗發交百家長洋三元令其購棺葬埋並囑該百家長豎立標記以俟屍親來時指交明白認領一面飭該界巡警嚴拿兇犯云

●商家剪髮之踴躍

郡城商舖最開通者莫如寶巨源富勝昌德升合廣源昌巨興昌等号均先將髮辮剪除而一般頑固守舊者仍保髮辮如生命自提倡開會以後商農亦自愧豚尾後垂故近日剪除髮辮者日見衆多云

▲公主嶺

●洋貨舖照常開市

義順興洋貨舖前月間因債累甚鉅無法彌補以致歇業茲經中人將債主調處平允如期交還准其開市賣貨該櫃同債主中人齊至商會言明情形於昨已照常開市矣

▲吉林

●巡查打人

車站爲人物繁集之區當火車駐站無論搭客及小販營業者皆爭赴站前巡兵理宜勸阻以便搭客上下竟不問何人擅行持械混打甚有儒冠而儒服者亦被辱打是以搭客減少多赴舊站搭票望當事者速告戒之

●賭案

省巡警四區界西偏二合棧住客聚賭該執事人不加禁止合夥抽頭久被偵探隊偵知屢叫該管巡警淸拏未獲賭犯茲於十四日晚乞么去二聲聞戶外正在肆行間警兵卽闖入拏獲賭具幷賭犯十五人送局罰辦且將二合棧封閉勒令歇業云

●封江何早

松花江冰凍往年均在小雪以後今爲時尙早而天已嚴寒大江封固往來行人已由冰上步履如大路然此亦天時之變遷焉

●商號剪髮一夕談

北關大興号執事某昨邀集櫃夥並聯合會全號執事多人在該號開談話會略謂現在欲求商業發達非剪髮易服萬難邀各界之歡迎今我商號對於易服一節尙可從權至於剪髮一事最易作到茲與在座諸人約於明日無論櫃夥學徒一律將髮辮取銷以期商業日見暢旺云

●帽行改良發達觀

粮米行都督府後身顯遠昇帽舖由北京聘來工匠數人能做改良西式各樣禮帽便帽聞近日做出者甚夥概用國貨銷路甚爲暢旺而獲利亦甚厚云

▲哈爾濱

●船政處凍滯之船隻

本年松花江下[illegible]凍滯於江內之船隻無數[illegible]鐵路公司船政處報告由[illegible]力之水路間該公司之船[illegible]計輪船五艘拖船二十[illegible]江以前用機器起於岸上以免開江是被凍塊擠損云

●漢文教員之更替

秦家崗鐵路商務中學堂奉天留學男女華生於該堂所定課程外每日另習漢文功課一堂以免將本國文字荒疎該漢文教員係恩蔭圃君充任經奉天都督特派者月前恩君因事請假回籍業經批允現已派王君幅光到哈接充漢文教員聞其教授甚爲得法故各生之漢文程度較前愈有進步云

▲呼蘭

●匪徒騷擾

近來蘭綏一帶胡匪甚夥幸有防隊保護未成大患綏北一帶聞月匪首孫小五者同羽匪二百餘名大肇猖獗所過之處非捐即綑日前賊衆攻綏北五井子鎭經馬統領率隊奮擊幸即遣散若不增兵防賭恐地方難期平治矣

▲遼陽

●販賣人口被獲

本城有張子厚者在平康里桂寶班當龜頭舊歷九月間由北京販一孀婦王白氏前來賣給城西豐盛號丁姓尙未過門經三區巡警查知往拏張子厚丁姓潛逃僅將該婦並由北京原賣范姓拏獲送交公所轉送司法衙門訊辦云

●竊犯被獲

城北望寶臺有馬慶山者素無正業日昨偸得耿家屯馮姓大車上羊皮掛一件携贓逃逸後經車夫報由四所馮巡長帶警尾追約半里許始將贓賊並獲現已送交公所轉送審判廳訊辦矣

▲遼中

●幼女戀姦

縣署前胡同有王某者關裡人來遼數年與其妻某氏同營小販營業家中僅遺女年將及笄及稍有姿色現與某甲有染每値王某夫婦赴街買賣某甲即赴其家與女調戲聞近日該女與某甲有訂偕老之盟未識該女之父母果認其自由結婚否

▲蓋平

●土棍無端滋擾

邑北徐家河窪有柴桂五者本屬市井無賴近乘該村劉殿元分家陳知其弟未在家中遂勾串已革差役姜生林至其家持刀威嚇索取光緒十六年之賭債劉某以不知爲辭致被柴某毆辱而姜生林又百般吵鬧不容分家柴某即以姜姓拚命恫嚇聞劉某係屬農人被其擾鬧進退爲難陳此際和時代豈容此等土痞無端取擾該劉某者何不伸訴于法庭以求保護也耶

▲大東溝

●有碍交通

本埠爲水陸交通之地往來客商本極繁盛惟近年商業蕭索船隻稀少河口爲沙泥所淤竟致舢板不能到岸每遇裝卸貨物被潮溝所阻多月不便去秋經商會修架木橋多座專供往來搬運貨物之便前崗潮沿修月大橋一座此橋正對廣慶德之後戶不想今秋該号執事李書田不顧公益竟將海灘勢起復用丈板將灘圍作後院所留餘地不過爲道車馬具不能能每有裝御船載皆須越道而行是以一班船夫苦力無不喑罵該号李某不止云

▲牛莊

●竟敢私售嗎啡

牛街近有無賴多人引誘某國人合夥私售嗎啡針藥任街設立多處明爲行醫賣藥暗中私售嗎啡明目張胆無人查考時屆隆冬愚民之烟癖未盡者輒往就針應日覩者亦不甚注意故也

●猪販行毆

本邑牛馬猪集向定一四七日市日有趙皮瀞猪販子金有望與田富庫因秤激起口角即時行毆當經多人勸解兩造各受重傷欲往警局呈控後經旁人和解未致涉訟

▲安東

●販賣私煙中途敗露

有莊子立者係山左人氏以貿易爲生陽歷十七日將赴上江路過九連城被鄉鎭一區警士見其形跡可疑向前盤詰遂從腰間搜出烟土三十八兩並囊中假洋六十元當即轉送警公所懲罰云

●私造假洋被獲

埠西五道溝住戶翟春義以造假洋爲生涯者已匪朝夕不幸今早在七道溝被日警署查知遂從腰中搜出假洋二角者共百元並有牛莊假金票五元當即交送道警轉交警務公所罰辦想此等人氏天理人心均所不容置之法網當不爲過

▲大連

●拿獲賭犯

日昨鄉四區地面有李德山姜許臣徐長青等十三人在鴨江流三道浪頭聚賭寶局正在盧雉呼喚之際被四區警士聞知向前一併拏獲以繩拴髮送交警務公所未知如何罰辦也

●得彩招禍

宏濟彩票第一百十一次得二彩者係大連附近柳樹屯之楊景貴（四十八歲）原籍山東登州府蓬萊縣人得彩後當在柳樹屯演戲三天隣里中每人施洋一元合計揮霍日洋千元之譜尙餘四千元携帶回歸及歸家後錦衣美食以賭博爲事一班無賴賭徒惡心陡起一夜群至楊某寢室全行殺害持金而逃謂非得彩之禍歟

●人面獸心

小崗子夏荊璞係慶升茶園一小股東也因優人呼爲大爺彼遂以爺字自詡年雖半百毫無品行凡遇俊童少女必注目留連前月欲雞姦該園門右剃頭舖之幼童事雖未諧而醜聲四播昨又月王姓婦登門辱罵詢其緣由蓋其夫隨馬長九之戲班作主簿遺婦守戶而夏某窺婦少艾誘姦入室許以重金衆稱之曰夏大奶奶近日因棄婦他顧故特日相尋毆後經多人排解以金十七圓給婦了結云

●小偸被捕

每屆冬令百工告竣無業遊民生計困難不肖之徒轉而爲盜者有之鋪舖住戶被竊者時有所聞本日午後一時日警寧在車站附近捕獲盜煤小偸一名即以繩繫髮辮牽送警署究辦云

●娼窰拉客

昨星期夕赴友人月樵君之約步至電氣遊園觀菊後至小崗子經過遊廊場見二三等娼窰竊風盛行每有廊人經過其門者茶壺龜奴羣出强拉行同强盜而其女則㬊呀來來之不聲絕於耳

▲新民

●發現時症

近日天氣乍寒乍暖人多感受風寒咳嗽頭疼身熱似火甚或出疹者有之出疹後傳染于人現有一家數口皆受此病者似宜早爲防範也

●謠言何來

近日相傳西北蒙邊地方又有匪徒聚衆滋事勢甚猖獗幷言某城失守某處商民逃難者甚衆致令人心惶恐當經詳詢北來之行人皆言安謐如常並無他故

▲千金寨

●鄉民遭搶

西路第三分駐所管界古城子住戶郭某家十五号晚間被步匪若干各人持槍械攻門入室肆行搶掠持槍嚇逼索錢文郭某不語遂將其幹部刺傷嗣於某處得洋四十餘元遂即散去現已報知警務公所由警務長下鄉驗畢遂遣人赴各處追捕尋覓云

●股員耶賭徒耶

警務公所衛生股員扈鶴齡終日無所事事與屠獸場總辦孫建權時相賭博不特於職務有虧且恐本埠之賭風將因之日熾矣

▲綏中

●幸未殞命

本縣城北孔家屯有鄉民劉姓者於夏間向張姓借糧若干言明每斗合十五吊六百文合算至秋後還錢時硬要十六吊因此互相口角將劉姓打傷昏迷三小時之久現經該屯百家長一面報官往驗一面延醫調治死活尙難預定

●賣鴉片者又露頭角

本邑自前清戒烟功令頒布後凡有烟癖者大半戒除而販賣者亦早已淨絕勤他處辦理禁烟尤屬認眞不料近日又有不肖頑民私匀開燈售賣有地方之責者曷不注意焉

花界消息

▲贏得青樓大頭名

侍仙李媛媛校書嬌麗可愛久爲一般登徒子所心醉聞有某某者（姓名暫隱）近與媛媛相對的要好吃酒打牌日必有之連宿於該班者約一旬之久嗚呼値此國家多難某君以有用之金錢何不投諸國民捐藉盡一分子之義務乃竟恣意報効娼寮誠有令人所不解者噫如某某者可謂不知大體矣特誌之以觀厥後

●對影聞聲已可憐

昨夕獨坐忽有君來强作北里遊至半衙後天陞班金小桃校書處茶叙該校書年方二九性沈靜貌秀逸談吐風雅舉止大方幼曾就傅讀書故稍識文字其案頭嘗置有女子國文教科書房間對聯竟能一一朗誦吾不知振君幾時修得此艷福也

戲界消息

▲憾癡鞠評

星期四偕少彭君至第一樓賞鞠正値楊金香演梵王宮該伶雖幼做戲尙可小香雲演雙鎖山武工唱工頗稱完善金桂寶演高三上坟該伶做戲淫蕩無比每一出言必帶傷風敗化之語令人聞之不堪入耳其唱時不是青衣之調亦不是花衣之曲大約是山中野獸也第一樓聘此缺德之角色恐歇業不遠孫桂秋演側美案該伶固善於秦腔而尤以聲音制勝於人故每一發聲宛如唳鶴啼猿直欲穿雲裂石求之奉埠各梨園實無出其右者王鴻林演鐵蓮花唱工老練做亦不錯金玉仙演廻荊州聲音響亮描摸驚恐之狀態實如身臨其事而其跑場亦頗穩當

國報 三日開演 茶園 茶園 金桂寶 小白菜 金仙玉 月月紅 張大套 蔡小白菜 門小金仙 李德山 金小山 茶園 樓 王鴻林 小翠芬 孫桂秋 唐永堂 茶園 開演 營口 大連 長春 地方 北又西風概曇

瑞花香皂

代時日趨於文明物品亦日臻於[illegible]吾瑞花近以乘此時[illegible]出者也本香皂品質優美製法精良係按最[illegible]道良材復採取百花天然之香配合而[illegible]者粉如識可為香皂界之霸王而一日亦不[illegible]美現今歐文明各國貴紳淑女官吏學生無不爭先恐[illegible]購用銷路極宏是可為本香皂之價值矣

山口運輸公司

啓敬者本公司向在神戶設立歷經有年專代客商轉運貨物繼石後北省鐵路振興敝公司特於大連開設門面以及各站均有支店祇因牛家屯站櫃頗於街內遙遠以致諸君辦事往返不便是此今在營口老爺閣街重新設立門面至於各城運送貨物上下均甚順妥遠近皆可易辦如蒙賜顧請為面議

支店出張所（長春、公主嶺、四平街、開原、鐵嶺、奉天、遼陽、牛家屯、西營口、旅順）設在地 大連市監部通

左開各支店設在專用鐵路枝條 長春 公主嶺 四平街 開原

恆泰金店廣告

本店開設大西關大什字街西路南朝北洋式門面收買赤金發賣足色金標金方頁帶做滿漢銀首飾盃盤器皿俱全無不精巧多蒙各界諸君惠顧本店

滿漢赤金紋聘請名藝研究時外式花樣克工資格

再者諸君如欲定做何式花樣議明至期萬無遲悞亦有無恥之徒以低貨混市各界諸君認明本店圖章為據尚此奉佈

中國電話一百二十號 本店謹啓

公益公司

奉天小西關大街路北

啓者敝公司自運千金寨塊煤煙煤發售自來頗蒙各界歡迎銷路日見暢旺敝公司敢不更加研究蓋該煤質美價廉於其燃料上非他種煤斤可比務為各界所知毋煩贅敘者荷蒙賜顧或函知或電告立即送到價值格外從廉 無論零購 特此奉告

電話 中國（一百七十四號） 日本（二百七十四番）

井上誠昌堂藥房

滿洲各支店所在地

奉天十間房路南 滿洲總支配店 振替口座大連一八四番 電話長一三〇番

奉天小西關路北 小西關支店 日本電話一五一番 支那電話一四〇番

大連山通二丁目 大連支店 振替口座大連三〇番 電話長一一六六番

安東縣市場通七丁目 安東縣支店 電話一五七番

安東縣市場通四丁目 安東縣第二支店 電話一六四番

公主嶺敷島通リ 公主嶺支店 電話一七番

都の花香皂

以最新之學理極確之實驗製成此樣佳良香皂

使用都之花香皂者其肌體上定能生香去臭並能使肌體舒暢皮肉柔和至鮮艷香味 更能使心氣爽快 決非君他種所賣之香皂專在廣告上吹噓也如一賞用便曾恍然

日德兩國技師合劑精製之佳良香皂

對於中國人皮膚絕對的適宜之佳良香皂

凡如用都之花香皂者必能治人之粗野並能使肌膚變細膩而爲細膩以至美艷更益於小兒之身體因此一經賞用都之花香皂之人即均不願用他種香皂矣

此香皂勝於西洋各香皂三倍以上之効力

到所設有代賣所

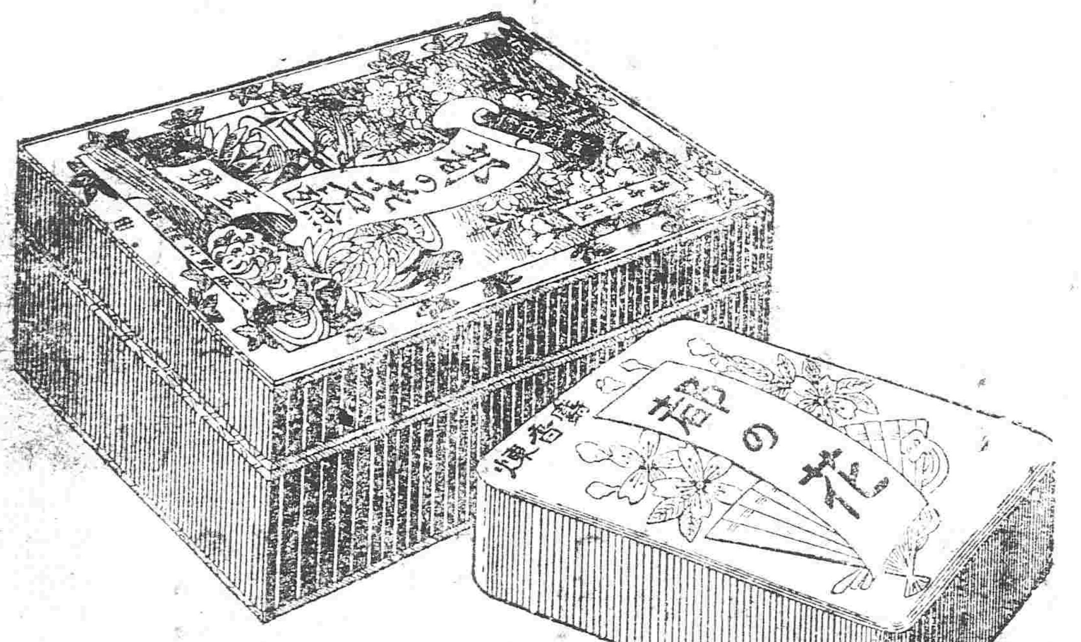

本舖 野村外吉商店

寰球無二 常備神藥

●文明人士須臾不可離仁丹

夫仁丹係醫學博士秘方配以貴重之藥料於廣壯盡善之大藥廠製行[illegible]

化食解毒之神效立見眞寰球無匹

▼強健腸胃 ▼甘美飲食 ▼立治頭痛眼暈

▼解酒毒煙癮却美其味 ▼豫防瘟疫

且其香味芬芳

僅服一粒乍覺精神爽快嘴裡濕潤元氣旺盛

以故仁丹常在各界博偉大之信孚留意衛生之人居家行旅須臾不可離之靈藥也

請立刻購服以試其靈効

當治

傷暑中寒 水土不服 腹痛吐瀉 卒中昏倒

頭痛目眩 酒醉船暈 癱瘓溜飲 精神鬱結

食積不消 虛弱貧血 時行傷風 虫蝕牙痛

其外一切危急諸症服用此丹則能消毒除疫眞有起死回生之神效

價目

試用包 日金五仙

小包仝 拾仙

中包仝 貳拾五仙 添呈藥盒

大包仝 五拾仙

●各地洋廣貨舖均行代售

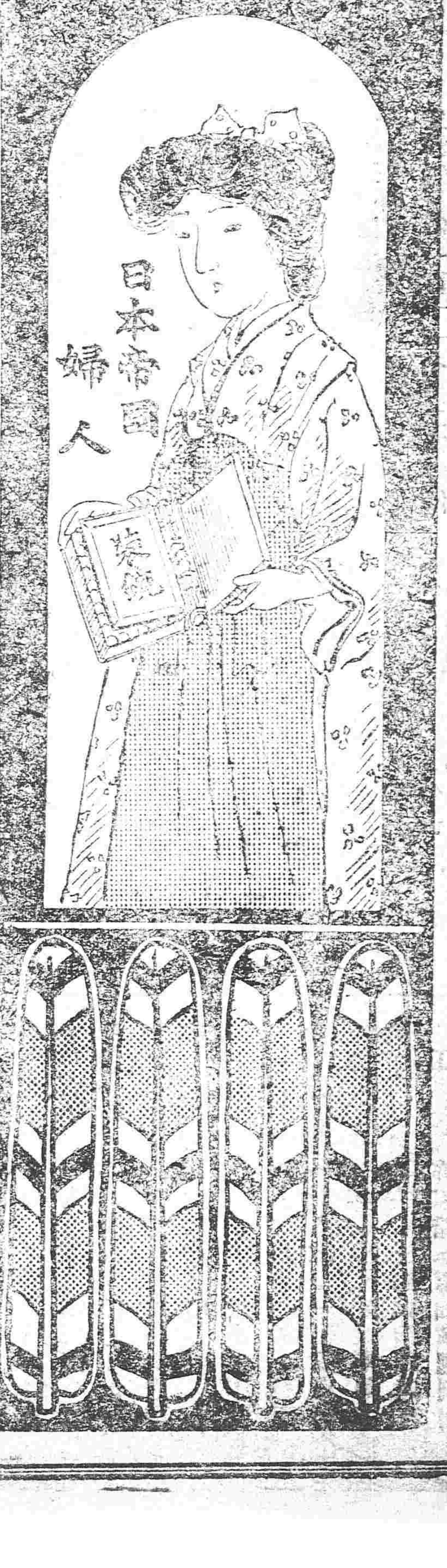

十月廿八日改正 時間表

營口大石橋間